

**F200G
FL200G
F200G1
FL200G1**

KÄYTTÄJÄN KÄSIKIRJA

▲ Lue tämä käsikirja huolellisesti, ennen kuin alat käyttää perämoottoria.

6DV-28199-80-L0

Lue tämä käsikirja huolellisesti, ennen kuin alat käyttää perämoottoria. Säilytä tämä käsikirja vedeltä suojattuna veneessä. Jos perämoottori myydään, tämä käsikirja pitää luovuttaa perämoottorin mukana uudelle omistajalle.

LMU25107

Tärkeitä tietoja omistajalle

Kiitos, kun valitsit Yamaha-perämootorin. Tämä Käyttäjän käsikirja sisältää tarvittavat tiedot perämootorin käyttämisestä ja kunnossapidosta. Lukemalla nämä yksinkertaiset ohjeet huolellisesti ja noudattamalla niitä voit nauttia uudesta Yamaha-perämootorista mahdollisimman kauan. Jos sinulla on kysyttävää perämootorin käyttämisestä tai kunnossapitoimista, ota yhteyttä valtuutettuun Yamaha-liikkeeseen.

Erityisen tärkeät tiedot on merkitty seuraavilla tavoilla tähän Käyttäjän käsikirjaan.



: Tämä on turvallisuusvaroituksen merkki. Sen tarkoitus on kiinnittää huomiota mahdolliseen vammautumisen vaaraan. Noudata kaikkia tämän merkinnän yhteydessä olevia turvallisuusohjeita, jotta välttäisit vammautumisen ja kuoleman vaaran.

LWM00781

VAROITUS

VAROITUS-merkintä ilmaisee vaarallisen toimenpiteen, johon voi liittyä kuoleman tai vakavan vammautumisen vaara.

LCM00701

TÄRKEÄÄ

TÄRKEÄÄ-kohdassa kerrotaan erityisistä varoimista, joita on noudatettava ettei perämoottori vahingoittuisi eikä aiheutuisi muita aineellisia vahinkoja.

HUOMAA:

HUOMAA-kohdassa kerrotaan olennaista tietoa, jonka avulla toimenpide on helpompi tai selvempi suorittaa.

Yamaha parantaa jatkuvasti tuotteidensa rakennetta ja laatua. Tämä käsikirja sisältää painohetkellä uusimmat tuotetiedot, mutta

jatkuvan tuotekehittelyn takia sen tiedoissa voi ehkä olla pieniä eroja omaan perämoottoriisi nähden. Jos sinulla on kysyttävää tämän käsikirjan sisällöstä, ota yhteyttä valtuutettuun Yamaha-liikkeeseen.

Jotta tuotteen käyttöikä olisi mahdollisimman pitkä, Yamaha suosittelee tuotteen käyttämistä ja määräaikaistarkastusten ja -huoltojen suorittamista noudattamalla täsmällisesti Käyttäjän käsikirjassa annettuja ohjeita. Näiden ohjeiden noudattamatta jättämisestä aiheutuvat viat eivät kuulu takuun piiriin.

Joissakin maissa lainsäädäntö rajoittaa käyttäjää viemästä tuotetta pois sen ostomaasta, jolloin tuotteen rekisteröiminen viennin kohdemaassa ei ehkä ole mahdollista. Lisäksi takuu ei ehkä ole voimassa joillakin alueilla. Jos aiot viedä tuotteen muuhun maahan, kysy lisätietoja jälleenmyyjältä tuotteen ostomaassa.

Jos olet ostanut tuotteen käytettynä, ota yhteyttä lähimpään jälleenmyyjään ja pyydä asiakastietojen rekisteröimistä uudelleen. Vain näin saat oikeuden käyttää ilmoitettuja palveluita.

HUOMAA:

Tämän oppaan toimintaohjeiden ja kuvien perustana on F200GET, FL200GET, F200GET1, FL200GET1 ja sen vakiovarusteet. Tämän kaikki ohjeet eivät ehkä koske tiettyä mallia.

Käsikirjan tärkeät tiedot

LMU25121

F200G, FL200G, F200G1, FL200G1

KÄYTTÄJÄN KÄSIKIRJA

©2013 Yamaha Motor Co., Ltd.

1. painos, tammikuu 2013

Kaikki oikeudet pidätetään.

**Jälkipainos tai muu käyttäminen
kielletty ilman**

**Yamaha Motor Co., Ltd:n
antamaa kirjallista lupaa.**

Painettu Japanissa

Sisällysluettelo

Käyttöturvallisuustietoja	1	Akkuvaatimukset	11
Perämootorin		Akun tekniset tiedot	11
käyttöturvallisuus	1	Akun asentaminen	11
Potkuri	1	Monta akkua	11
Pyörivät osat	1	Potkurin valitseminen	11
Kuumat osat	1	Vastakiertoiset mallit	12
Sähköisku	1	Vaihte päällä käynnistyksen	
Sähkökippi ja -trimmi	1	estolaite	12
Mootorin turvakytkimen naru	1	Moottoriöljyvaatimukset	12
Bensiini	1	Polttoainevaatimukset	13
Polttoaineroiskeet	2	Bensiini	13
Hiilimonoksidi	2	Suojamaali	14
Muutokset	2	Perämootorin hävittämistä	
Veneilyturvallisuus	2	koskevat vaatimukset	14
Alkoholi ja huumaavat aineet	2	Hätätilanvarusteet	14
Kelluntavälineet	2	Tietoja saasteenesto-	
Vedessä olevat ihmiset	2	ominaisuuksista	14
Matkustajat	2	Pohjoisamerikkalaiset mallit	14
Ylikuormaus	2	Tähti-kilvet	15
Yhteentörmäysten välttäminen	3	Komponentit	17
Sää	3	Komponenttikaavio	17
Matkustajien opastus	3	Kaukohallintalaitteen lähetin	20
Veneilyturvallisuutta käsittelevät		Vastaanotin	21
julkaisut	3	Yamaha Security System -	
Lait ja säädökset	3	järjestelmän lukittu- ja lukitus avatt	
Yleistä	4	u -tila	21
Tunnistetiedot	4	Digital Electronic Control -	
Perämootorin sarjanumero	4	yksikkö	22
Digital electronic control -		Digital electronic controlin toiminnan	
sarjanumero	4	merkkivalo	22
Avaimen numero	5	Digital electronic control -	
EY-vaatimustenmukaisuusvakuu-		varoitusvalo	23
tus	5	Säätövipu	23
CE-merkintälaatta	5	Vapaakaasukytkin	23
Lue käyttöoppaat ja kilvet	6	Kaasuviivun kitkansäädin	24
Varoitusmerkinnät	6	Mootorin turvakytkimen naru ja	
Tekniset tiedot ja vaatimukset	9	liuska	25
Tekniset tiedot	9	Virtalukko	26
Asennusvaatimukset	10	Käynnistys/pysäytys-	
Veneen tehosuositus	10	kytkinpaneeli	26
Perämootorin asentaminen	10	Kaikkien käynnistys/pysäytys -	
Yamaha Security System -		kytkinpaneeli	26
järjestelmä	10	Digital electronic control -yksikön	
Digital electronic control -		sähkötrimmi- ja kippikytkin	26
vaatimukset	11		

Sisällysluettelo

Alakopan sähkötrimmi- ja kippikytkin	27	Veden erottimen varoitusvalo	43
Sähkötrimmi- ja kippikytkimet (kaksi moottoria)	27	Asennus	45
Anodilla varustettu trimmievä	28	Asennus	45
Sähkötrimmi- ja kippimallin kippauksen kannatinvipu	28	Perämoottorin asentaminen	45
Kopan lukitusvipu	29	Käyttö	47
Huuhtelulaite	29	Ensimmäinen käyttökerta	47
Polttoainesuodatin	29	Moottoriöljyn lisääminen	47
Valvontalaitteet ja merkkivalot	30	Moottorin sisäänajo	47
6Y9 Multifunction Color Gauge -mittari	30	Veneeseen tutustuminen	47
YAMAHA SECURITY SYSTEM -merkkivalo	30	Tarkistukset ennen moottorin käynnistämistä	47
Moottorin lämmitys -merkkivalo	30	Polttoainemäärä	48
Moottorien synkronointi -merkkivalo	30	Yläkopan irrottaminen	48
Ylikuumenemisen varoitus	31	Polttoainejärjestelmä	48
Alhaisen öljynpaineen varoitus	31	Hallintalaitteet	49
Veden erottimen varoitusvalo	32	Moottorin turvakytkimen naru	49
Alhaisen akkujännitteen varoitus	32	Moottoriöljy	49
Moottorin vian varoitus	33	Perämoottori	50
6Y8 Monitoimimittarit	33	Huuhtelulaite	50
6Y8		Yläkopan asentaminen	50
Monitoimikäyntinopeusmittarit ...	33	Sähkötrimmi- ja kippijärjestelmän tarkistaminen	51
Yamaha Security System -järjestelmän tiedot	34	Akku	52
Alhaisen öljynpaineen varoitus	35	Polttoaineen lisääminen	53
Ylikuumenemisen varoitus	35	Perämoottorin käyttäminen	53
Veden erottimen varoitusvalo	36	Polttoaineen toimittaminen	53
Moottorin vian varoitus	36	Moottorin käynnistäminen	54
Alhaisen akkujännitteen varoitus	37	Tarkistukset moottorin käynnistämisen jälkeen	56
6Y8 Monitoimimittarit, nopeus ja polttoaine	37	Jäähdytysvesi	56
6Y8 Monitoiminopeusmittarit	38	Moottorin lämmittäminen	56
6Y8 Monitoimimittari, polttoaineenhallinta	39	Sähkökäynnistyksellä varustetut mallit	56
Valinnaiset mittarit	39	Tarkistukset moottorin lämmityskäytön jälkeen	56
Moottorinohjausjärjestelmä	41	Vaihteen kytkeminen	56
Hälytysjärjestelmä	41	Pysäytyskytkimet	56
Digital Electronic Control -varoitus	41	Vaihteen kytkeminen	57
Ylikuumenemisen varoitus	41	Veneen pysäyttäminen	57
Alhaisen öljynpaineen varoitus	42	Uisteleminen	58
		Uistelukäyntinopeuden säätäminen	58
		Moottorin pysäyttäminen	58
		Moottorin pysäyttäminen	58

Sisällysluettelo

Perämootorin trimmaaminen	59	Akun kytkeminen irti	86
Trimmikulman säätäminen		Akun säilyttäminen	87
(sähkökippi ja -trimmi)	60	Ratkaisuehdotus	88
Veneen trimmikulman		Vianetsintä	88
säätäminen	61	Tilapäiset toimet	
Kippaaminen ylös ja alas	61	hätätilanteessa	92
Mootorin kippaaminen ylös		Törmäysvauriot	92
(sähkötrimmi- ja kippimallit)	62	Ajaminen yhdellä moottorilla (kaksi	
Mootorin kippaaminen alas	63	moottoria)	92
Matala vesi	64	Sulakkeen vaihtaminen	93
Ajaminen matalassa vedessä	64	Sähkötrimmi ja -kippi ei toimi	93
Käyttäminen muissa oloissa	65	Veden erottimen varoitusvalo vilkkuu	
Kunnossapito	66	ajon aikana	94
Perämootorin kuljettaminen ja		Veteen pudonneen moottorin	
varastoiminen	66	käsitteleminen	95
Perämootorin varastoiminen	66		
Toimintaohje	67		
Voitelu	68		
Jäähdytyskanavan			
huuhteleminen	68		
Perämootorin puhdistaminen	69		
Perämootorin maalipinnan			
tarkistaminen	69		
Määräaikaaiset huoltotoimet	69		
Varaosat	70		
Vaativat käyttöolot	70		
Huoltoaikataulu 1	71		
Huoltoaikataulu 2	73		
Voitelu	74		
Sytytystulpan tarkistaminen	75		
Mootorin joutokäyntinopeuden			
tarkistaminen	76		
Moottoriöljyn vaihtaminen	76		
Johdotuksen ja liittimien			
tarkistaminen	80		
Potkurin tarkistaminen	81		
Potkurin irrottaminen	81		
Potkurin asentaminen	82		
Vaihteistoöljyn vaihtaminen	83		
Anodien tarkistaminen ja			
vaihtaminen	84		
Akun tarkistaminen			
(sähkökäynnistyksellä			
varustetuissa moottoreissa)	85		
Akun kytkeminen	85		

Käyttöturvallisuustietoja

LMU33622

Perämootorin käyttöturvallisuus

Noudata aina näitä varoituksia.

LMU36501

Potkuri

Oleskelu potkurin läheisyydessä voi aiheuttaa vakavan vammautumisen tai kuoleman vaaran. Potkuri voi jatkaa liikkumista moottorin ollessa vapaalla, ja paikallaan olevan potkurin lapojen terävät reunat voivat viiltää.

- Pysäytä moottori, jos veneen lähellä vedessä on ihmisiä.
- Pidä ihmiset loitolla potkurista, vaikka moottori olisi sammutettuna.

LMU33630

Pyörivät osat

Kädet, jalat, hiukset, korut, vaatteet, pelastusliivien nauhat jne. voivat takertua moottorin sisällä oleviin pyöriviin osiin, mikä voi aiheuttaa vakavia vammoja tai kuoleman.

Pidä yläkoppa paikallaan aina, kun mahdollista. Älä yritä irrottaa yläkoppaa tai asettaa sitä paikalleen moottorin ollessa käynnissä. Käytä moottoria koppa irrotettuna ainoastaan tämän käsikirjan erityisohjeiden mukaisesti. Pidä kädet, jalat, hiukset, korut, vaatteet, pelastusliivien nauhat jne. loitolla näkyvissä olevista liikkuvista osista.

LMU33640

Kuumat osat

Moottorin käytön aikana ja sen jälkeen moottorin osat ovat niin kuumia, että ne voivat aiheuttaa palovammoja. Älä koske mihinkään yläkopan sisäpuolella oleviin osiin, ennen kuin moottori on jäähtynyt.

LMU33650

Sähköisku

Älä koske mihinkään sähköisiin moottorin käynnistämisen tai käyttämisen aikana. Muussa tapauksessa seurauksena voi olla sähköisku.

LMU33660

Sähkökippi ja -trimmi

Moottorin kippaamisen ja trimmaamisen aikana moottorin ja kiinnityskorvan väliin jäävät ruumiinosat voivat murskautua. Älä koskaan aseta ruumiinosia tälle alueelle. Varmista ennen sähkötrimmi- ja kippimekanismin käyttämistä, että tällä alueella ei ole ihmisiä.

Sähkötrimmi- ja kippikytkimet toimivat, vaikka virta on katkaistu virtalukosta. Pidä ihmiset loitolla kytkimistä työskennellessäsi moottorin ympärillä.

Älä koskaan liiku vaihteistoyksikön alla moottorin ollessa kipattuna ylös, vaikka kippauksen kannatinvipu olisikin lukittuna. Jos perämoottori putoaa vahingossa, seurauksena voi olla vakavia vammoja.

LMU33671

Moottorin turvakytkimen naru

Kiinnitä moottorin turvakytkimen naru niin, että moottori pysähtyy, jos kuljettaja putoaa veteen tai poistuu ohjailupaikasta. Tämä estää veneen karkaamisen veto päällä ja ihmisten jäämisen veteen tai sen törmäämisen ihmisiä tai esteitä päin.

Pidä aina käytön aikana moottorin turvakytkimen naru huolellisesti kiinnitettynä vaatteisiisi, käteesi tai jalkaasi. Älä irrota sitä tai poistu ohjailupaikasta veneen liikuessa. Älä kiinnitä turvakytkimen narua vaatteisiin, jotka voivat repeytyä irti, tai pujota sitä niin, että se voi juuttua kiinni ja estää turvakytkimen toiminnan.

Älä pujota narua niin, että se voi vahingossa irrota. Jos naru vedetään irti käytön aikana, moottori sammuu ja veneen ohjailtavuus katoaa. Veneen nopeus voi hidastua voimakkaasti ja siinä olevat ihmiset ja esineet voivat lentää kulkusuuntaan.

LMU33810

Bensiini

Bensiini ja bensiinihöyryt ovat erittäin syttyviä ja räjähtäviä. Noudata aina tanka-

tessasi sivulla 53 olevia ohjeita välttääksesi tulipalo- ja räjähdysvaaran.

LMU33820

Polttoaineroiskeet

Varo roiskuttamasta polttoainetta. Jos polttoainetta kuitenkin roiskuu, kuivaa se kuivalla liinalla. Hävitä rievut asianmukaisesti.

Jos iholle roiskuu polttoainetta, se on pestävä välittömästi saippualla ja vedellä. Jos vaatteille roiskuu polttoainetta, vaatteet on vaihdettava.

Jos polttoainetta joutuu suuhun tai silmiin tai polttoainehöyryjä hengitetään suuri määrä, on otettava välittömästi yhteyttä lääkäriin. Älä koskaan ime polttoainetta suulla.

LMU33900

Hiilimonoksidi

Tämä tuote muodostaa pakokaasuja, jotka sisältävät hiilimonoksidia eli häkää. Hiilimonoksidi on väritön ja hajuton kaasu, jonka hengittäminen voi aiheuttaa aivovaurion tai kuoleman. Hiilimonoksidimyrkytyksen oireita ovat pahoinvointi, huimaus ja unisuus. Huolehdi riittävästä ilmanvaihdesta ohjaamossa ja kajuutassa. Älä tuki pakokaasuaukkoja.

LMU33780

Muutokset

Älä yritä muuttaa tätä perämoottoria. Perämoottorin muuttaminen voi heikentää käyttöturvallisuutta ja moottorin luotettavuutta. Lisäksi ne voivat tehdä perämoottorin käyttämisestä vaarallista tai laitonta.

LMU33740

Veneilyturvallisuus

Tämä kohta sisältää eräitä monista tärkeistä käyttöturvallisuusohjeista, joita pitäisi noudattaa veneillessä.

LMU33710

Alkoholi ja huumaavat aineet

Älä koskaan käytä moottoria päihtyneenä. Päihtynyt on eräs yleisimpiä veneilyonnettomuuksiin johtavia tekijöitä.

LMU40280

Kelluntavälineet

Huolehdi siitä, että veneessä on kelluntaliivi jokaista matkustajaa varten. Yamaha suosittelee kelluntaliivin käyttämistä aina veneessä. Etenkin lasten ja uimataidottomien on aina pidettävä yllään kelluntaliiviä. Vaarallisuusaoloissa kaikkien veneessä olevien on pidettävä yllään kelluntaliivejä.

LMU33731

Vedessä olevat ihmiset

Tähystä aina moottorin käydessä huolellisesti, ettei vedessä ole ihmisiä, kuten uimareita, vesihiihtäjiä tai sukeltajia. Kytke vaihde vapaalle ja pysäytä moottori, jos veneen lähellä vedessä on ihmisiä.

Älä veneile uimarantojen läheisyydessä. Uimareita voi olla vaikea havaita.

Potkuri voi jatkaa liikkumista, vaikka moottori on vapaalla. Pysäytä moottori, jos veneen lähellä vedessä on ihmisiä.

LMU33751

Matkustajat

Katso veneen valmistajan toimittamista ohjeista tietoja matkustajien oikeasta sijoittamisesta veneeseen ja varmista, että kaikki matkustajat ovat oikeissa paikoissa, ennen kuin kiihdytät tai käytät moottoria tyhjäkäyntinopeutta suuremmalla nopeudella. Seisominen tai istuminen väärissä paikoissa voi aiheuttaa veteen putoamisen tai kaatumisen aaltojen vaikutuksesta tai nopeuden tai kulkusuunnan äkillisen muutoksen takia. Vaikka matkustajat olisivatkin sijoitettu oikein, varoita matkustajia epätavallisista ohjausliikkeistä. Älä koskaan hyppyytä veneitä aallokossa.

LMU33760

Ylikuormaus

Älä ylikuormaa venettä. Katso matkustajien enimmäispaino ja määrä veneen CE-kilvestä tai selvitä nämä tiedot veneen valmistajalta. Varmista, että paino jakautuu oikein veneen valmistajan antamien ohjeiden mukaisesti.

! Käyttöturvallisuustietoja

Ylikuormaaminen tai painon virheellinen jakautuminen voi vaarantaa veneen ohjailtavuuden ja aiheuttaa onnettomuuden, veneen kaatumisen tai veneen täyttymisen vedellä.

LMU33772

Yhteentörmäysten välttäminen

Tähystä jatkuvasti ihmisiä, esineitä ja muita veneitä. Ole varovainen oloissa, jotka rajoittavat näkyvyyttä tai estävät sinua näkemästä muita.

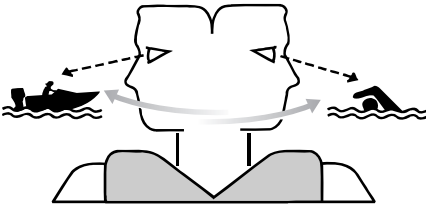

ZMU06025

Aja ennakoivasti turvallisella nopeudella ja pysy turvallisella etäisyydellä ihmisistä, esineistä ja muista veneistä.

- Älä koskaan aja suoraan muiden veneiden tai vesihiihtäjien perässä.
- Vältä jyrkkiä käännöksiä ja muita ohjausliikkeitä, joista muut veneilijät eivät helposti voi päätellä, mihin olet matkalla.
- Vältä matalaa vettä ja alueita, joissa on pinnanalaisia esineitä.
- Tunne omat taitosi ja vältä äkillisiä ohjausliikkeitä, jotta hallinnan menetyksen, veneestä putoamisen ja yhteentörmäyksen vaara olisi mahdollisimman pieni.
- Väistä ajoissa yhteentörmäyksen välttämiseksi. Muista, että veneissä ei ole jarruja ja että moottorin pysäyttäminen tai kaasun vähentäminen voi heikentää veneen ohjailtavuutta. Jos et ole varma, että voit pysähtyä ajoissa ennen osumista esteeseen, käytä kaasua ja käänä vene kulkemaan eri suuntaan.

LMU33790

Sää

Pysy selvillä säätilasta. Selvitä ajankohtainen sääennuste, ennen kuin lähdet vesille. Vältä veneilemistä vaarallisessa säässä.

LMU33880

Matkustajien opastus

Varmista, että ainakin yksi muu veneessä oleva henkilö osaa käyttää venettä hätätilanteessa.

LMU33890

Veneilyturvallisuutta käsittelevät julkaisut

Tunne veneilyturvallisuuteen liittyvät seikat. Saatavana on useita eri organisaatioiden julkaisemia julkaisuja ja tiedotteita.

LMU33600

Lait ja säädökset

Tutustu merenkulkusäädöksiin ja noudata niitä. Vesiliikennesäännöt voivat vaihdella hieman eri alueiden ja maiden välillä, mutta perussäännöt ovat kuitenkin samoja - aivan kuin maantieliikenteessäkin.

LMU25171

Tunnistetiedot

LMU25184

Perämoottorin sarjanumero

Perämoottorin sarjanumero on merkitty kiinnityskorvan paapuuriinpuoleiseen sivuun kiinnitettyyn kilpeen.

Merkitse perämoottorin sarjanumero sille varattuihin kohtiin, jotta löydät sen helposti tilatessasi varaosia valtuutetusta Yamaha-liikkeestä ja siinä tapauksessa, että perämoottori varastetaan.

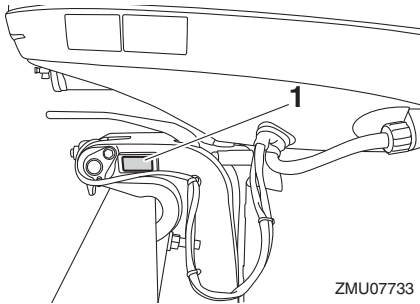

ZMU07733

1. Perämoottorin sarjanumeron sijainti

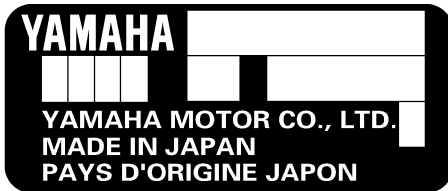

ZMU01692

LMU34943

Digital electronic control -sarjanumero

Digital electronic control -sarjanumero on merkitty Digital electronic control -yksikköön. Merkitse Digital electronic control -sarjanumero sille varattuihin kohtiin, jotta löydät sen

helposti liittäessäsi Digital electronic control -järjestelmän perämoottoriisi.

HUOMAA:

Jos sinulla on kysyttävää Digital electronic control -sarjanumerosta, ota yhteyttä Yamaha-liikkeeseen.

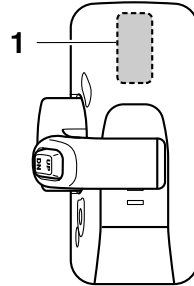

ZMU05885

1. Digital electronic controlin sarjanumeron sijainti

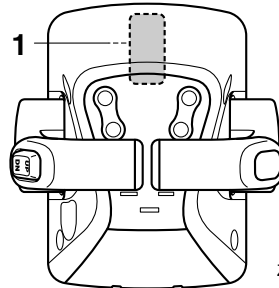

ZMU05887

1. Digital electronic controlin sarjanumeron sijainti

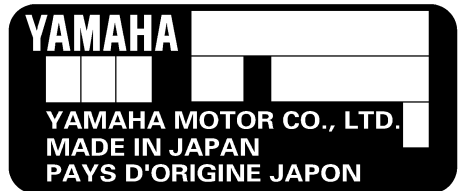

ZMU05917

Yleistä

LMU41570

Avaimen numero

Vara-avaimeen on merkitty avaimen tunnistenumero oheisen kuvan mukaisesti. Säilytä vara-avain turvallisessa paikassa ja merkitse tämä numero muistiin siltä varalta, että tarvitset uuden avaimen.



ZMU01693

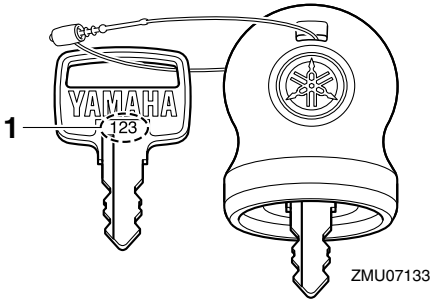

1. Avaimen numero

LMU37291

EY-vaatimustenmukaisuusvaakuutus

Tämä perämoottori täyttää EU:n konedirektiivin soveltuvien osien vaatimukset.

Jokaisen vaatimustenmukaisen perämoottorin mukana toimitetaan EY-vaatimustenmukaisuusvaakuutus. EY-vaatimustenmukaisuusvaakuutus sisältää seuraavat tiedot;

- Moottorin valmistajan nimi
- Mallin nimi
- Mallin tuotetunnus (Hyväksytyn mallin tunnus)
- Täyttyvien direktiivien tunnus

LMU25206

CE-merkintälaatta

Tällä "CE"-merkinnällä varustetut perämoottorit täyttävät direktiivien 2006/42/EY, 94/25/EY - 2003/44/EY ja 2004/108/EY vaatimukset.

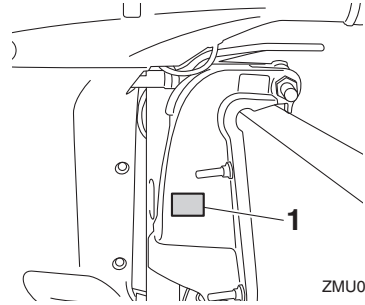

1. CE-merkinnän sijainti



ZMU06040

LMU33523

Lue käyttöoppaat ja kilvet

Ennen tämän moottorin käyttämistä tai työskentelemistä sen kanssa:

- Lue tämä käsikirja.
- Lue kaikki veneen mukana toimitetut oppaat.
- Lue kaikki perämoottoriin ja veneeseen kiinnitetyt kilvet.

Jos tarvitset lisätietoja, ota yhteyttä Yamaha-liikkeeseen.

LMU33832

Varoitusmerkinnät

Jos nämä merkinnät ovat vahingoittuneet tai ne puuttuvat, pyydä Yamaha-liikkeestä uudet niiden tilalle.

F200G, FL200G, F200G1, FL200G1

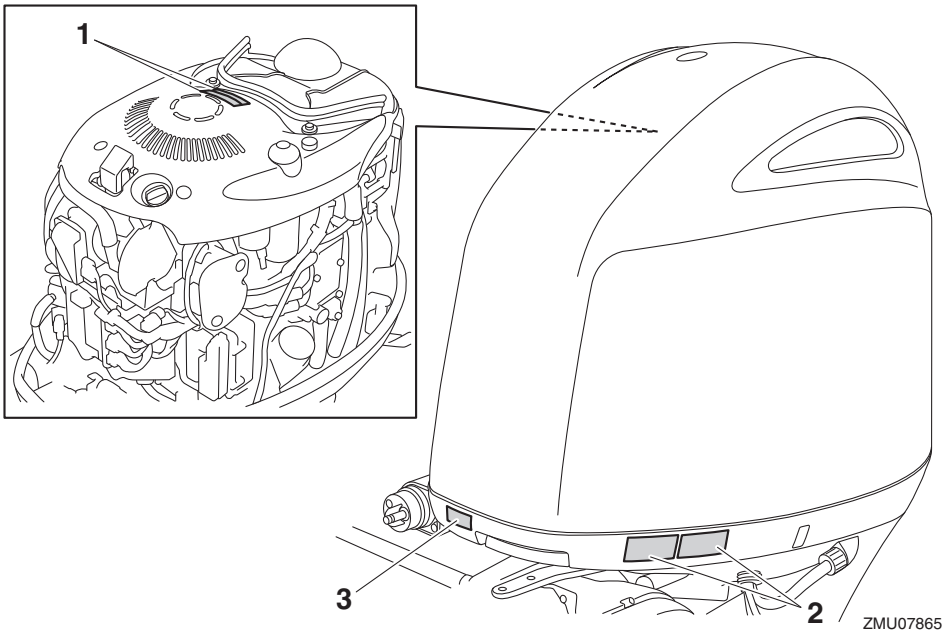

ZMU07865

1



2

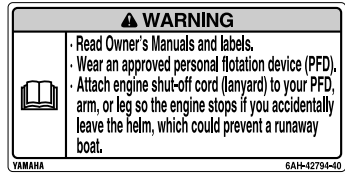

LMU34651

Kilpien sisältö

Yllä olevilla varoituskilvillä on seuraavat merkitykset.

1

LWM01681

⚠ VAROITUS

- Pidä kädet, hiukset ja vaatteet kaukana pyörivistä osista moottorin ollessa käynnissä.
- Älä koske sähköosiin tai irrota niitä käynnistyksen tai käytön aikana.

2

LWM01671

⚠ VAROITUS

- Lue Käyttäjän käsikirjat ja kilvet.
- Käytä hyväksyttyä kelluntaliiviä.
- Kiinnitä moottorin turvakytkimen naru pelastusliiviin, käteen tai jalkaan niin,

ZMU06191

että jos horjahdat ajon aikana, vene ei pääse karkaamaan.

LMU33850

Muut kilvet

3



ZMU05710

LMU35132

Symbolit

Seuraavilla symboleilla on seuraavat merkitykset.

Tärkeää/Varoitus



ZMU05696

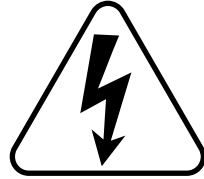

ZMU05666

Lue Käyttäjän käsikirja



ZMU05664

Jatkuvan pyörivän liikkeen aiheuttama vaara

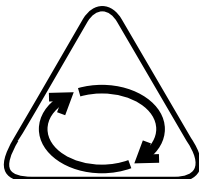

ZMU05665

Tekniset tiedot ja vaatimukset

LMU40500

Tekniset tiedot

HUOMAA:

“(SUS)”-merkintä teknisissä tiedoissa ilmaisee, että perämoottori on varustettu teräspotkurilla.

LMU2821R

Mitat:

Kokonaispituus:

920 mm (36.2 in)

Kokonaisleveys:

548 mm (21.6 in)

Kokonaiskorkeus X:

1869 mm (73.6 in)

Moottorin peräpeilikorkeus X:

643 mm (25.3 in)

Kuivapaino (SUS) X:

228 kg (503 lb)

Suorituskyky:

Suurimman kaasun käyntinopeusalue:

5000–6000 r/min

Nimellisteho:

147.1 kW (200 hv)

Joutokäyntinopeus (vaihte vapaalla):

650-750 r/min

Moottori:

Tyyppi:

4-tahtinen, 4-sylinterinen, 16-venttiilinen DOHC-rivimoottori

Sylinteritilavuus:

2785 cm³ (169.9 c.i.)

Halkaisija × isku:

96.0 × 96.2 mm (3.78 × 3.79 in)

Sytytysjärjestelmä:

TCI

Sytytystulppa (NGK):

LFR6A-11

Sytytystulpan kärkiväli:

1.0–1.1 mm (0.039–0.043 in)

Hallintajärjestelmä:

Kaukohallinta

Käynnistysjärjestelmä:

Sähkökäyttöinen

Käynnistuksen kaasutusjärjestelmä:

Elektroninen polttonesteensuihkutus

Venttiilin vällys (kylmä moottori), IMU-:

0.17–0.24 mm (0.0067–0.0094 in)

Venttiilin vällys (kylmä moottori), PAKO-:

0.31–0.38 mm (0.0122–0.0150 in)

Pienin kylmäkäynnistysvirta (CCA/EN):

640 A

Vähimmäisnimelliskapasiteetti (20HR/

IEC):

80 Ah

Laturin suurin teho:

50 A

Vetoyksikkö:

Vaihdevivun asennot:

Ajo-vapaa-peruutus

Välityssuhde:

1.86(26/14)

Trimmi- ja kippijärjestelmä:

Sähkökäyttöinen trimmaus ja kippaus

Potkurimerkki:

F200GET M/T

F200GET1 M/T

FL200GET ML/TL

FL200GET1 ML/TL

Polttoaine ja öljy:

Suosittelun polttoaine:

Korkeaoktaaninen lyijytön bensiini

Pienin oktaaniluku (RON):

94

Suosittelu moottoriöljy:

YAMALUBE 4-öljy tai 4-

tahtiperämoottoriöljy

Suosittelu moottoriöljyluokka 1:

SAE 10W-30/10W-40/5W-30

API SE/SF/SG/SH/SJ/SL

Moottoriöljyn määrä (ilman

öljynsuodattimen vaihtoa):

4.3 L (4.55 US qt, 3.78 Imp.qt)

Moottoriöljyn määrä (öljynsuodattimen vaihdon kanssa):

4.5 L (4.76 US qt, 3.96 Imp.qt)

Voitelujärjestelmä:

Märkäsumpu

Suosittelut vaihteistoöljy:

Hypoidivaihteistoöljy

Suosittelut vaihteistoöljyluokka:

SAE 90 API GL-4

Vaihteistoöljyn määrä:

0.980 L (1.036 US qt, 0.862 Imp.qt)

Kiristystiukkuus:

Sytytystulppa:

28 Nm (2.86 kgf-m, 20.7 ft-lb)

Potkurimutteri:

54 Nm (5.51 kgf-m, 39.8 ft-lb)

Moottorin öljyntyhjennystulppa:

27 Nm (2.75 kgf-m, 19.9 ft-lb)

Moottorin öljynsuodatin:

18 Nm (1.84 kgf-m, 13.3 ft-lb)

Käyntiääni- ja värinätaaso:

Äänenpainetaso käyttöpaikassa (ICOMIA 39/94):

80.8 dB(A)

LMU33554

Asennusvaatimukset

LMU33564

Veneen tehosuositus

LWM01560

VAROITUS

Liian tehokkaan moottorin käyttäminen voi tehdä veneestä erittäin epävakaa.

Varmista ennen perämoottorin tai -moottorien asentamista, että perämoottorin tai -moottorien kokonaisteho ole suurempi kuin veneen enimmäistehomerkinnässä ilmoitetaan. Katso tiedot veneeseen kiinnitetyistä kilvestä tai kysy ne valmistajalta.

LMU40490

Perämoottorin asentaminen

LWM02500

VAROITUS

- Perämoottorin virheellinen asennus voi aiheuttaa vaaratilanteita, kuten huonon käsittelyvyyden, hallinnan menettämisen tai tulipalovaaran.
- Perämoottori on erittäin painava, joten sen turvallinen asentaminen edellyttää erikoislaitteistoa ja -osaamista.

Perämoottorin asentaminen on suositeltavaa antaa valtuutetun Yamaha-liikkeen tai muun asiantuntijan, jolla on käytettävissään oikeat varusteet ja täydelliset asennusohjeet, tehtäväksi. Lisätietoja on sivulla 45.

LMU41592

Yamaha Security System -järjestelmä

LCM02460

TÄRKEÄÄ

Yamaha Security System -järjestelmä myydään radioaaltolähetyksiä koskevan soveltuvan lainsäädännön ja vastaavien määräysten mukaisesti. Tämän takia tuotteen käyttäminen muualla kuin sen ostomaassa voi rikkoa kyseisen maan radioaaltolähetyksiä koskevaa lainsäädäntöä ja määräyksiä. Kysy lisätietoja Yamaha-liikkeestä.

Tällä kilvellä varustetussa perämoottorissa on Yamaha Security System -varkausuojajärjestelmä, jossa on vastaanotin ja kauko-ohjain. Moottoria ei voi käynnistää suojajärjestelmän ollessa lukittu-tilassa, ja sen voi käynnistää ainoastaan lukitus avattu-tilassa. Kysy Yamaha-liikkeestä tietoja vastaanottimen asentamisesta.

Tekniset tiedot ja vaatimukset



ZMU07305

LMU34953

Digital electronic control -vaatimukset

Digital electronic control -järjestelmässä on vaihde päällä käynnistyksen estojärjestelmä. Se estää moottoria käynnistymästä, jos vaihde ei ole vapaalla.

LWM01580

VAROITUS

- Jos moottori käynnistetään vaihteen ollessa kytkettynä, vene voi liikkua äkisti ja odottamatta, jolloin seurauksena voi olla yhteentörmäys tai matkustajien puutoaminen veteen.
- Jos moottori käynnistyy vaihteen ollessa kytkettynä, vaihde päällä käynnistyksen estolaite ei toimi oikein eikä perämoottorin käyttämistä saa jatkaa. Ota yhteyttä Yamaha-liikkeeseen.

Tämä Digital electronic control -yksikkö toimii vain hankkimassasi perämoottorissa.

Ennen kuin käytät Digital electronic control -yksikköä, aseta se toimimaan vain omassa perämoottorissasi. Muussa tapauksessa perämoottorin käyttäminen ei ole mahdollista. Suorita perämoottorin ja Digital electronic control -yksikön asettaminen seuraavissa tapauksissa.

- Jos asennetaan käytetty perämoottori
- Jos Digital electronic control -yksikkö vaihdetaan

- Jos käytetyn perämoottorin ECM (moottorin elektroninen ohjausmoduuli) vaihdetaan
- Jos Digital electronic control -yksikön ECM (moottorin elektroninen ohjausmoduuli) vaihdetaan

Lisätietoja asettamisesta saat Yamaha-liikkeestä.

LMU25694

Akkuvaatimukset

LMU25721

Akun tekniset tiedot

Pienin kylmäkäynnistysvirta (CCA/EN):
640 A
Vähimmäisnimelliskapasiteetti (20HR/IEC):
80 Ah

Moottoria ei voi käynnistää, jos akun jännite on liian pieni.

LMU36290

Akun asentaminen

Kiinnitä akkukotelo huolellisesti kuivaan ja tärinättömään paikkaan, jossa on hyvä ilmanvaihto. **VAROITUS! Älä säilytä syttyviä esineitä äläkä irrallisia painavia esineitä tai metalliesineitä samassa osastossa akun kanssa. Muussa tapauksessa seurauksena voi olla tulipalo, räjähdys tai kipinäintiä.** [LWM01820]

LMU36300

Monta akkua

Jos haluat asentaa useita akkuja, esimerkiksi useita perämoottoreita käytettäessä tai varusteita varten, kysy Yamaha-liikkeestä tietoja akkujen valitsemisesta ja oikeasta kaapeloinnista.

LMU41601

Potkurin valitseminen

Perämoottorin valitsemisen jälkeen oikean potkurin valitseminen on eräs tärkeimmistä ostopäätöksistä, jonka veneilijä joutuu teke-

mään. Potkurin tyyppi, koko ja muoto vaikuttaa suoraan veneen kiihtyvyyteen, huippunopeuteen, polttoainetalouteen ja jopa moottorin käyttöikään. Yamaha suunnittelee ja valmista potkureita kaikkiin Yamaha-perämoottoreihin ja jokaiseen käyttökohteeseen. Yamaha-liikkeestä saat asiantuntevaa apua omia tarpeitasi vastaavan potkurin valitsemiseen. Valitse potkuri, jota käytettäessä moottori voi saavuttaa käyntinopeusalueen puolivälin tai yläpuoliskon ajettaessa enimmäisvenekuormalla ja täydellä kaasulla. Yleisesti on valittava suurinosisempi potkuri, kun kuorma on pieni, ja pieninosisempi potkuri, kun kuorma on suuri. Jos veneen kuorma vaihtelee paljon, valitse potkuri, jota käytettäessä moottori saavuttaa oikean käyntinopeuden maksimikuormalla. Muista kuitenkin, että kaasua pitää ehkä vähentää veneen ollessa kuormattu kevyemmin, jotta moottorin käyntinopeus pysyisi suositellulla käyntinopeusalueella.

Yamaha suosittelee "Shift Dampener System (SDS)" -järjestelmän kanssa yhteensopivan potkurin käyttämistä. Kysy lisätietoja Yamaha-liikkeestä.

Sivulla 81 on tietoja potkurin tarkistamisesta.

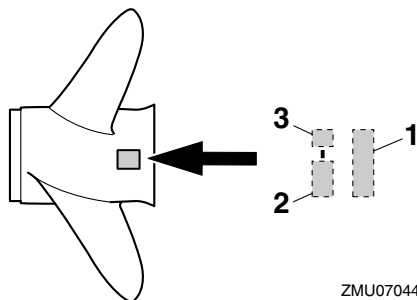

ZMU07044

1. Potkurin halkaisija (tuumaa)
2. Potkurin nousu (tuumaa)
3. Potkurin tyyppi (potkurin tunnustekirjain)

LMU36310

Vastakiertoiset mallit

Vakioperämoottoreissa kiertosuunta on myötäpäivään. Vastakiertoisissa malleissa kiertosuunta on vastapäivään. Vastakiertoisia malleja käytetään tyypillisesti usean moottorin kokoonpanoissa, ja niiden pyörästökotelossa antikavitointilevyn yläpuolella on merkintä "L".

Varmista vastakiertoisissa perämoottoreissa, että käytettävä potkuri on tarkoitettu pyörimään vastapäivään. Näissä potkureissa on tunnus "L" potkurin kokomerkin jälkeen.

VAROITUS! Älä koskaan käytä vakiopotkuria vastakiertoisessa moottorissa tai vastakiertoista potkuria vakiomoottorissa. Muussa tapauksessa vene voi liikkua päinvastaiseen suuntaan kuin on tarkoitus (esimerkiksi taaksepäin eteenajon asemesta), mikä voi aiheuttaa onnettomuuden. [LWMO1810]

Lisätietoja potkurin irrottamisesta ja asentamisesta on sivuilla 81 ja 82.

LMU35140

Vaihte päällä käynnistyksen estolaite

Yamaha-perämoottoreissa ja Yamahan hyväksymissä Digital electronic control -yksiköissä on vaihte päällä käynnistyksen estojärjestelmä. Tämä ominaisuus sallii moottorin käynnistämisen ainoastaan silloin, kun vaihte on vapaalla. Kytke aina vaihte vapaalle, ennen kuin käynnistät moottorin.

LMU41952

Moottoriöljyvaatimukset

Valitse öljyluokka perämoottorin käyttöalueen keskilämpötilojen mukaan.

Tekniset tiedot ja vaatimukset

Suositteltu moottoriöljy:

YAMALUBE 4-öljy tai 4-tahtiperämoottoriöljy

Suositteltu moottoriöljyluokka 1:

SAE 10W-30/10W-40/5W-30
API SE/SF/SG/SH/SJ/SL

Suositteltu moottoriöljyluokka 2:

SAE 15W-40/20W-40/20W-50
API SH/SJ/SL

Moottoriöljyn määrä (ilman öljynsuodattimen vaihtoa):

4.3 L (4.55 US qt, 3.78 Imp.qt)

Moottoriöljyn määrä (öljynsuodattimen vaihdon kanssa):

4.5 L (4.76 US qt, 3.96 Imp.qt)

Jos suositeltuun moottoriöljyluokkaan 1 kuuluvia öljyjä ei ole saatavana, valitse vaihtoehtoinen öljy suositellusta moottoriöljyluokasta 2.

Suositteltu moottoriöljyluokka 1

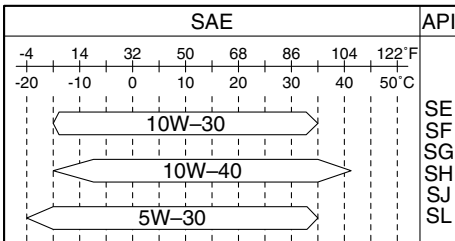

ZMU06854

Suositteltu moottoriöljyluokka 2

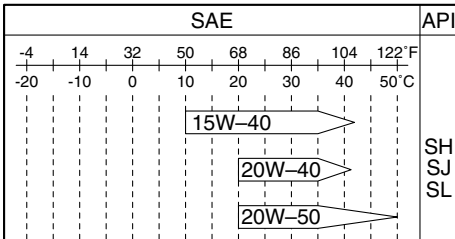

ZMU06855

LMU36360

Polttoainevaatimukset

LMU44460

Bensiini

Käytä hyvälaatuista bensiiniä, joka täyttää vähimmäisoktaanilukuvaatimuksen.

Suositteltu polttoaine:

Korkeaoktaaninen lyijytön bensiini

Pienin oktaaniluku (RON):

94

LCM01981

TÄRKEÄÄ

- Älä käytä lyijytetraetyylipitoista bensiiniä. Lyijyjä sisältävä polttoaine voi vaurioittaa moottoria vakavasti.
- Estä veden ja epäpuhtauksien pääseminen polttoainesäiliöön. Likainen polttoaine voi heikentää moottorin suorituskykyä tai vaurioittaa moottoria. Käytä vain tuoretta polttoainetta, jota on säilytetty puhtaissa astioissa.

Gasoholi

Gasoholia on olemassa kahta tyyppiä: etanolia sisältävä gasoholi (E10) ja metanolia sisältävä gasoholi. Etanolia voidaan käyttää siinä tapauksessa, että etanolipitoisuus on enintään 10% ja että polttoaine täyttää vähimmäisoktaanivaatimukset. E85 on polttoainetta, joka sisältää 85% etanolia. Sitä ei saa käyttää perämoottorissa. Kaikki etanoliseokset, joiden etanolipitoisuus on suurempi kuin 10% voivat vahingoittaa polttoainejärjestelmää tai aiheuttaa ongelmia moottorin käynnistyksessä ja käynnissä. Yamaha ei suosittele metanolia sisältävän gasoholin käyttämistä, koska se voi vaurioittaa polttoainejärjestelmää tai heikentää moottorin suorituskykyä.

Etanoliseosta käytettäessä on suositeltavaa asentaa vedenerottimella varustettu polttoai-

nesuodatinkokonaisuus (vähintään 10 mikronia) veneen polttoainetankin ja perämoottorin väliin. Etanoli voi kerätä kosteutta veneen polttoainetankkeihin ja -järjestelmiin. Vesipitoinen polttoaine voi aiheuttaa korroosiota polttoainejärjestelmän metalliosissa. Se saattaa aiheuttaa ongelmia myös käynnistyksessä ja käynnissä sekä synnyttää polttoainejärjestelmän lisähuollon tarpeen.

LMU36330

Suojamaali

Rungon pitäminen puhtaana parantaa veneen suorituskykyä. Veneen pohja on pidettävä mahdollisimman puhtaana levistä ja merirokosta. Tarvittaessa veneen pohjan voi suojata hyväksytyllä pohjan suojamaalilla, joka estää pintoihin kiinnittyvien eliöiden kasvua.

Älä käytä kuparia tai grafiittia sisältäviä suojamaaleja. Nämä maalit voivat nopeuttaa moottorin syöpymistä.

LMU40301

Perämoottorin hävittämistä koskevat vaatimukset

Hävitä aina loppuun käytetty tuote noudattamalla paikallisia jätehuoltomääräyksiä. Yamaha suosittelee, että kysyt jälleenmyyjältä tietoja tuotteen hävittämisestä.

LMU36352

Hätätilannevarusteet

Pidä veneessä seuraavat tarvikkeet sen varalta, että perämoottorin toiminnassa ilmenee häiriöitä.

- Työkalusarja, joka sisältää valikoiman ruuvitaltoja, pihtejä, kiinto- ja lenkkiavaimia (myös mm-koot) ja sähköteippiä.
 - Vesitiivis valaisin ja varapariot siihen.
 - Moottorin turvakytkimen varanaru ja -liuska.
 - Varaosat, kuten varasytytystulpat.
- Lisätietoja saat Yamaha-liikkeestä.

LMU39000

Tietoja saasteenesto-ominaisuuksista

Yhdysvaltain viranomaisten vaatimukset täyttävissä perämootoreissa on seuraavat kilvet.

LMU25230

Pohjoisamerikkalaiset mallit

Tämä moottori täyttää U.S. Environmental Protection Agency (EPA) -viranomaisten venekäyttöön tarkoitetuille polttomootoreille asettamat vaatimukset. Lisätietoja on moottoriin kiinnitettyssä kilvessä.

LMU31561

Saasteenestosertifikaatin hyväksyntä - kilpi

Tämä kilpi on kiinnitetty alakoppaan. New Technology; (4-stroke) MFI

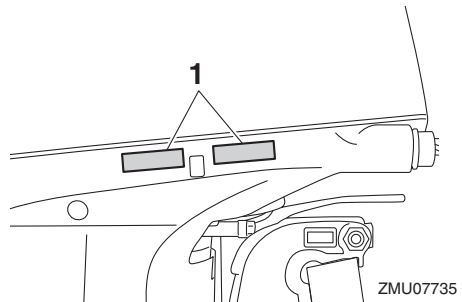

1. Hyväksyntäkilven sijainti

ZMU07735

Tekniset tiedot ja vaatimukset

EMISSION CONTROL INFORMATION		MFI
THIS ENGINE CONFORMS TO: _____ CALIFORNIA AND U.S. EPA EXHAUST REGULATIONS FOR SI MARINE ENGINES. REFER TO THE OWNER'S MANUAL FOR MAINTENANCE SPECIFICATIONS AND ADJUSTMENTS. MEETS U.S. EPA EVAP STANDARDS USING CERTIFIED COMPONENTS.		
FAMILY: _____	FELS(HC+NOx / CO): _____	g/kW-h MAX POWER: _____ kW
DISPLACEMENT: _____ liters	IDLE SPEED: _____ rpm IN NEUTRAL	
SPARK PLUG: _____	SPARK PLUG GAP (mm): _____	
FUEL: GASOLINE	VALVE LASH (mm) IN: _____ EX: _____	
YAMAHA MOTOR CO.,LTD.		

INFORMATION ANTIPOLLUTION		MFI
CE MOTEUR EST CONFORME AUX NORMES D'ÉMISSIONS: _____ EPA DES É.-U. ET DE LA CALIFORNIE POUR MOTEURS MARINS À ÉTINCELLE. POUR LES SPÉCIFICATIONS ET LES RÉGLAGES À EFFECTUER, CONSULTEZ LE MANUEL DU PROPRIÉTAIRE. INSTALLÉ AVEC LES COMPOSANTS HOMOLOGUÉS, IL SATISFAIT AUX NORMES EVAP EPA DES É.-U.		
FAMILLE: _____	FELS(HC+NOx / CO): _____	g/kW-h PUISS. MAX.: _____ kW
CYLINDRÉE: _____ litre	VALENTI: _____ tr/mn AU POINT MORT	
BOUGIE: _____	BOUGIE-ÉCARTEMENT (mm): _____	
CARBURANT: ESSENCE	JEU DE SOUPAPES (mm) ADM: _____ ÉCH: _____	
YAMAHA MOTOR CO.,LTD.		

ZMU06895

LMU39201

Valmistuspäiväkilpi

Tämä kilpi on kiinnitetty kiinnityskorvakkeeseen.

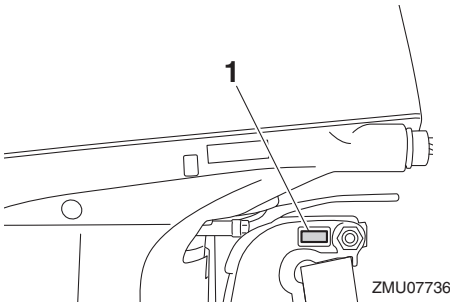

ZMU07736

1. Valmistuspäiväkilven sijainti

YAMAHA

Manufactured:

ZMU04346

LMU25274

Tähti-kilvet

Perämoottori on merkitty California Air Resources Boardin (CARB) Tähti-kilvellä. Eri kilpien kuvaukset ovat alapuolella.

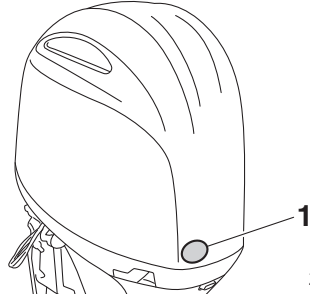

ZMU07737

1. Tähti-kilpien sijainti

LMU40330

Yksi tähti — Pienet päästöt

Moottorit, jotka täyttävät Air Resources Board 2001 -pakokaasupäästövaatimukset huviveneille ja perämoottoreille on merkitty yhden tähden sisältävällä kilvellä. Nämä vaatimukset täyttävien moottorien päästöt ovat 75 prosenttia pienemmät kuin perinteisissä kaasuttimella varustetuissa kaksitahtimoottoreissa. Nämä moottorit vastaavat merimoottoreita koskevia U.S. EPA 2006 -standardeja.



ZMU01702

LMU40340

Kaksi tähteä — Erittäin pienet päästöt

Moottorit, jotka täyttävät Air Resources Board 2004 -pakokaasupäästövaatimukset

Tekniset tiedot ja vaatimukset

huviveneille ja perämoottoreille on merkitty kaksi tähteä sisältävällä kilvellä. Nämä vaatimukset täyttävien moottorien päästöt ovat 20 prosenttia pienemmät kuin yhden tähden kilvellä varustetuissa pienipäästöisissä moottoreissa.



ZMU01703

LMU40350

Kolme tähteä — Ultrapienet päästöt

Moottorit, jotka täyttävät Air Resources Board 2008 -pakokaasupäästövaatimukset huviveneille ja perämoottoreille tai vastaavat pakokaasupäästövaatimukset sisäperämoottoreille 2003 - 2008 on merkitty kolme tähteä sisältävällä kilvellä. Nämä vaatimukset täyttävien moottorien päästöt ovat 65 prosenttia pienemmät kuin yhden tähden kilvellä varustetuissa pienipäästöisissä moottoreissa.



ZMU01704

LMU33861

Neljä tähteä — Superultrapienet päästöt

Moottorit, jotka täyttävät Air Resources Board 2009 -pakokaasupäästövaatimukset

sisäperämoottoreille on merkitty neljä tähteä sisältävällä kilvellä. Myös pienvenemoottorit ja perämoottorit voivat täyttää näiden standardien vaatimukset. Nämä vaatimukset täyttävien moottorien päästöt ovat 90 prosenttia pienemmät kuin yhden tähden kilvellä varustetuissa pienipäästöisissä moottoreissa.



ZMU05663

Komponentit

LMU2579Y

Komponenttikaavio

HUOMAA:

* Voi poiketa hieman kuvasta; ei ehkä ole vakiovarusteena kaikissa malleissa (tilattavissa jälleenmyyjältä).

F200G, FL200G, F200G1, FL200G1

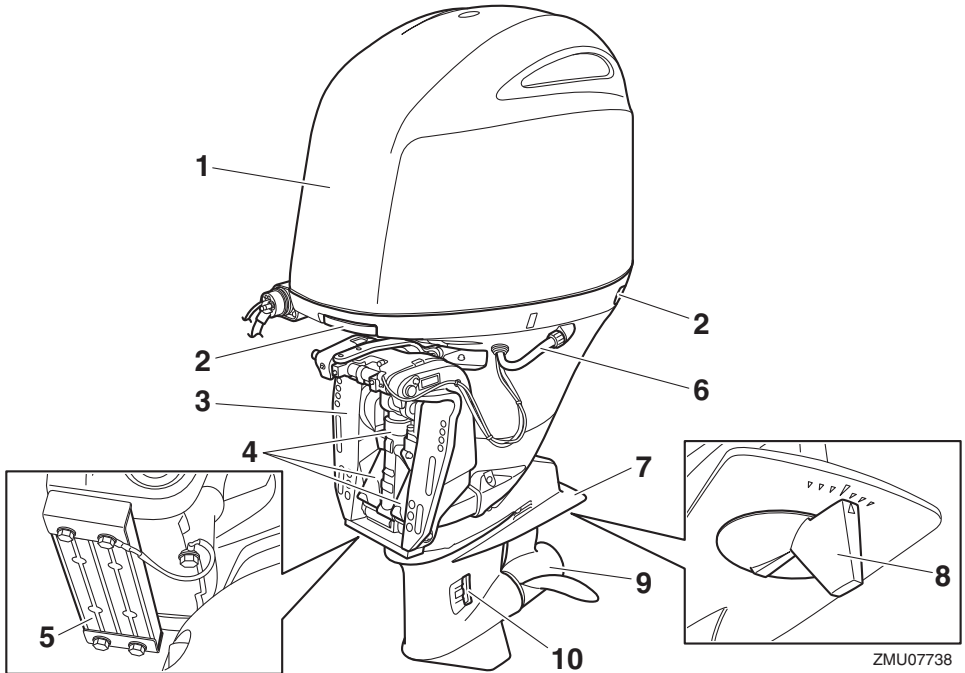

- | | |
|---------------------------------|------------------------------|
| 1. Yläkoppa | 7. Antikavitaatiolevy |
| 2. Kopan lukitusvipu | 8. Trimmievä (anodi) |
| 3. Kiinnityskorva | 9. Potkuri* |
| 4. Sähkötrimmi- ja kippiyksikkö | 10. Jäähdytysveden ottoaukko |
| 5. Anodi | |
| 6. Huuhtelulaite | |

F200G, FL200G, F200G1, FL200G1

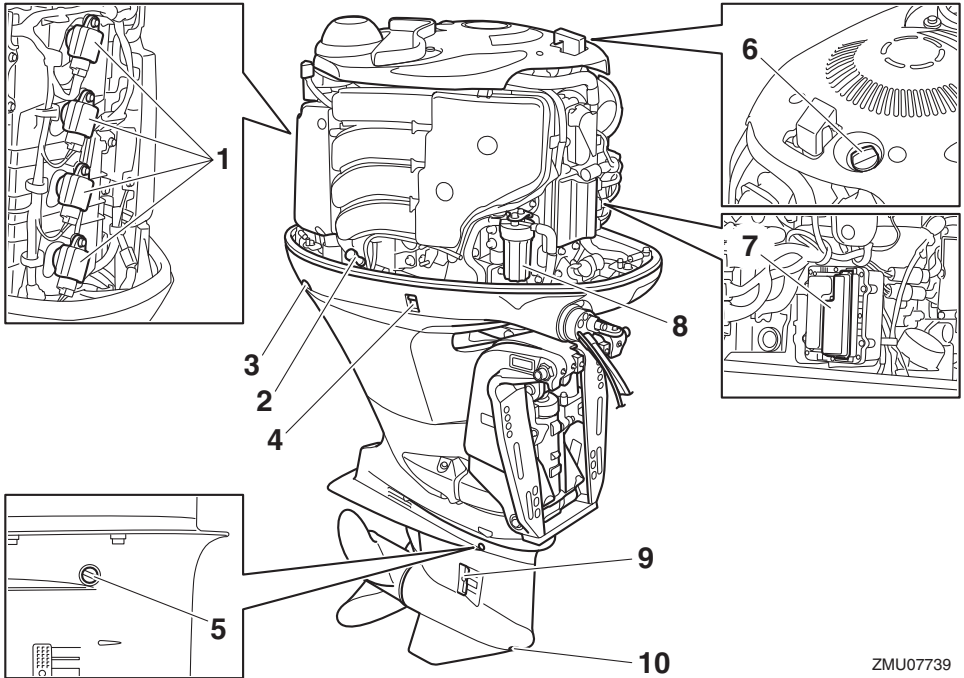

ZMU07739

- | | |
|--------------------------------|-------------------------------------|
| 1. Sytytyskela | 7. Sulakerasia |
| 2. Öljymäärän mittatikku | 8. Polttoainesuodatin |
| 3. Kopan lukitusvipu | 9. Jäähdytysveden ottoaukko |
| 4. Sähkötrimmi- ja kippikytkin | 10. Vaihteistoöljyn tyhjennystulppa |
| 5. Öljytason tarkastustulppa | |
| 6. Öljyn täyttöaukon tulppa | |

Komponentit

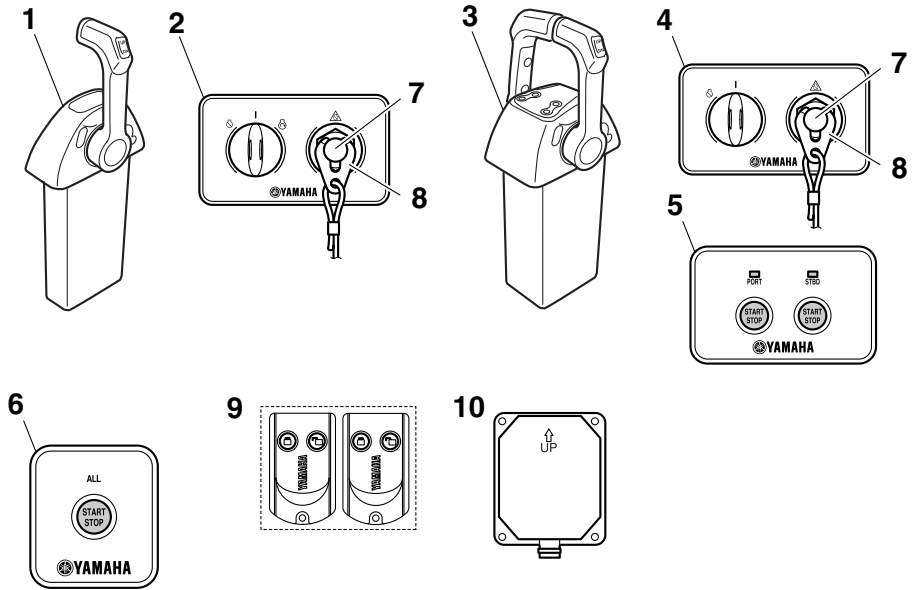

ZMU07202

1. Digital electronic control (yhdessä moottorin malli)*
2. Kytkinpaneeli (käytetään yhdessä moottorin mallin kanssa)*
3. Digital electronic control (kahden moottorin malli)*
4. Kytkinpaneeli (käytetään kahden moottorin mallin kanssa)*
5. Käynnistys/pysäytys-kytkinpaneeli (käytetään kahden moottorin mallin kanssa)*
6. Kaikkien käynnistys/pysäytys -kytkinpaneeli (käytetään kahden moottorin mallin kanssa)*
7. Moottorin turvakytin*
8. Lukkorengas*
9. Kauko-ohjain
10. Vastaanotin

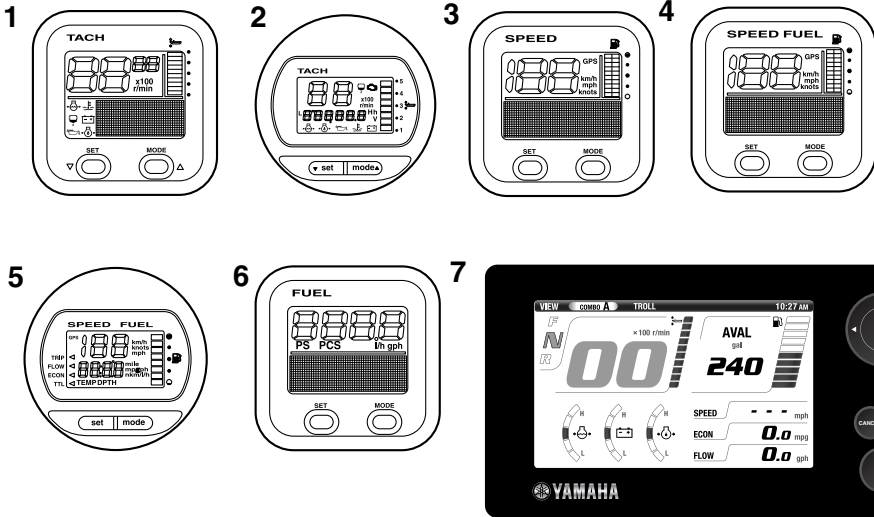

ZMU07205

1. Käyntinopeusmittariyksikkö (nelikulmainen)*
2. Käyntinopeusmittariyksikkö (pyöreä)*
3. Nopeusmittariyksikkö (nelikulmainen)*
4. Nopeus- ja polttoainemittariyksikkö (nelikulmainen)*
5. Nopeus- ja polttoainemittariyksikkö (pyöreä)*
6. Polttoaineen hallintamittariyksikkö (nelikulmainen)*
7. 6Y9 Multifunction Color Gauge -mittari*

LMU38591

Kaukohallintalaitteen lähetin

Yamaha Security System -varkaussuojajärjestelmän lukitus- ja lukitus avattu -tilat valitaan kauko-ohjaimella. Moottorin ollessa käynnissä, kauko-ohjaimen lähettämää komentoa ei tarvita.

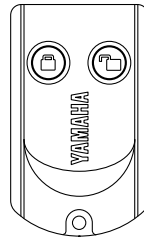

ZMU06455

Säilytä kauko-ohjainta huolellisesti, ettei se katoa.

LCM02100

TÄRKEÄÄ

- Kauko-ohjain ei ole täysin vesitiivis. Älä upota kauko-ohjainta veteen tai käytä sitä veden alla. Jos kauko-ohjain putoaa veteen, kuivaa se pehmeällä ja kuivalla liinalla ja tarkista sitten sen toi-

Komponentit

minta. Jos kauko-ohjain ei toimi oikein, ota yhteyttä Yamaha-huoltoliikkeeseen.

- Älä säilytä kauko-ohjainta kuumissa paikoissa äläkä suorassa auringonpaisteessa.
- Älä pudota kauko-ohjainta, kohdista siihen voimakkaita iskuja äläkä aseta sen päälle painavia esineitä.
- Puhdista kauko-ohjain pehmeällä ja kuivalla liinalla. Älä käytä puhdistukseen liuottimia, alkoholia tai muita kemikaaleja.
- Älä yritä avata kauko-ohjainta itse. Muussa tapauksessa se voi vahingoittua. Jos kauko-ohjaimen paristo pitää vaihtaa, ota yhteyttä Yamaha-liikkeeseen.
- Jos kadotat kauko-ohjaimen, ota yhteyttä Yamaha-liikkeeseen. Huolehdi siitä, että aluksessa on aina vähintään 2 kauko-ohjainta. Jos kadotat molemmat kauko-ohjaimet, ota yhteyttä Yamaha-liikkeeseen.

HUOMAA:

- Koska vastaanotin on rekisteröity tunnistamaan vain tämän kauko-ohjaimen sisäinen koodi, varkaussuojajärjestelmän asetusta voi vaihtaa vain tällä kauko-ohjaimella. Jos kauko-ohjain ei toimi oikein, ota yhteyttä Yamaha-liikkeeseen.
- Vaihda paristo ensimmäisen kerran vuoden käytön jälkeen, ja sen jälkeen kahden vuoden välein.
- Noudata ongelmajätteen hävittämistä koskevia paikallisia ohjeita, kun hävität kauko-ohjaimen käytetyt paristot.
- Yamaha Security System -varkaussuojajärjestelmään voidaan rekisteröidä enintään 5 kauko-ohjainta. Lisätietoja saat Yamaha-liikkeestä.

LMU38601

Vastaanotin

Vastaanotin ohjaa ECM:ää (moottorin elektronista ohjausmoduulia) estäen moottorin käynnistämisen. Kysy Yamaha-liikkeestä tietoja vastaanottimen asentamisesta.

LMU41610

Yamaha Security System -järjestelmän lukittu- ja lukitus avattu -tila

Yamaha Security System -asetukset valitaan painamalla lyhyesti kauko-ohjaimen lukitus- tai lukituksen avaus -painiketta.

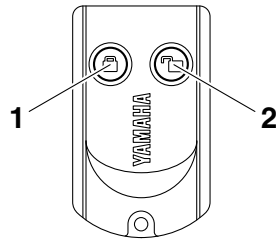

ZMU06456

1. Lukituspainike
2. Lukituksen avaus -painike

LUKITTU

Kun kauko-ohjaimen lukituspainiketta painetaan lyhyesti, kauko-ohjaimesta kuuluu yksi äänimerkki. Tämä ilmaisee, että lukittu-tila on valittuna eikä moottoria voi käynnistää. Lukittu-tila valitaan käyttöön vain silloin, kun virtalukko on "OFF" (pois päältä) -asennossa.

LUKITUS AVATTU

Kun kauko-ohjaimen lukituksen avaus -painiketta painetaan lyhyesti, kauko-ohjaimesta kuuluu kaksi äänimerkkiä. Tämä ilmaisee, että lukitus avattu -tila on valittuna ja moottorin voi käynnistää.

Yamaha Security System -tila	Ääni-merkien määrä	Virtalukko	Moottorin voi käynnistää
Lukittu	1 ääni-merkki	“OFF”	EI
Lukituksen avaus	2 ääni-merkkiä	“OFF”/“ON”	KYLLÄ

Yamaha Security System -tila	Digital electronic controlin toiminnan merkivalo
Lukittu	Pois päältä
Lukituksen avaus	Valo

LMU34962

Digital Electronic Control -yksikkö

Digital electronic control -yksikkö käyttää vaihteensiirintä, kaasua ja kauko-ohjauslaitteen elektronisia toimintoja. Varmista, että toiminnan merkivalo syttyy ja että Digital electronic control -yksikkö on kytketty oikein perämoottoriin.

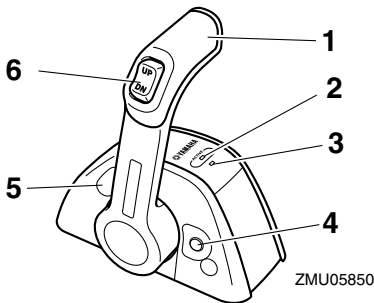

1. Säättövipu
2. Digital electronic controlin toiminnan merkivalo
3. Digital electronic control -varoitustulo
4. Vapaakaasukytkin
5. Kaasuvivun kitkansäädin
6. Sähkötrimmi- ja kippikytkin

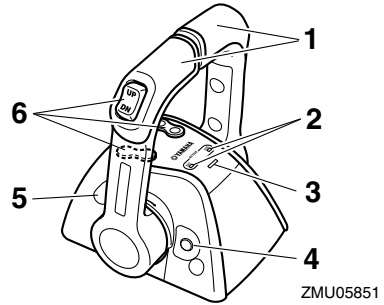

1. Säättövipu
2. Digital electronic controlin toiminnan merkivalo
3. Digital electronic control -varoitustulo
4. Vapaakaasukytkin
5. Kaasuvivun kitkansäädin
6. Sähkötrimmi- ja kippikytkin

LMU34973

Digital electronic controlin toiminnan merkivalo

Digital electronic controlin toiminnan merkivalo ilmaisee, että Digital electronic control on toimintatilassa.

- **Palaa:** Sekä vaihteen että kaasun käyttäminen on mahdollista.
- **Viilkuu (vain kun vaihdevipu on vapaasennossa):** Vaihteen käyttäminen ei ole mahdollista. Vain kaasua voidaan käyttää.
- **Ei pala:** Vaihteen ja kaasun käyttäminen ei ole mahdollista.

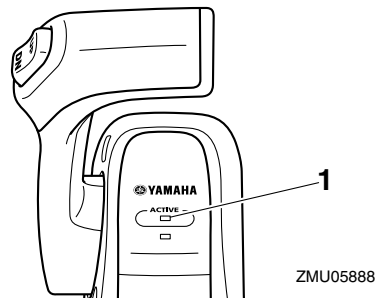

1. Digital electronic controlin toiminnan merkivalo

Komponentit

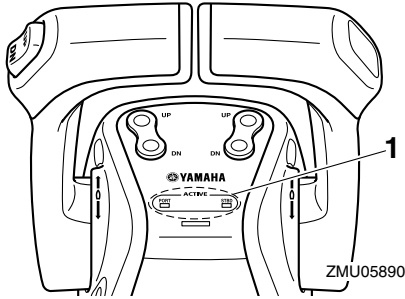

1. Digital electronic controlin toiminnan merkkivalo

LMU34984

Digital electronic control -varoitusvalo

Digital electronic control -varoitusvalo palaa, kun Digital electronic controlin ja perämoottorin välisessä yhteydessä esiintyy ongelmia. Lisätietoja saat Yamaha-liikkeestä.

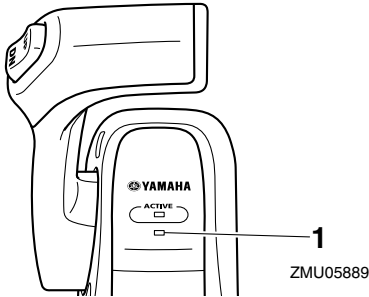

1. Digital electronic control -varoitusvalo

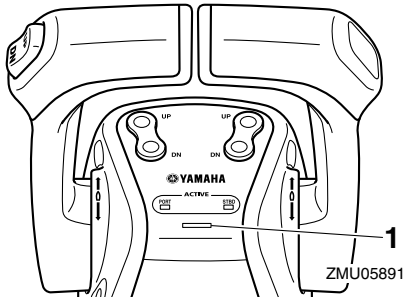

1. Digital electronic control -varoitusvalo

LMU34992

Säätövipu

Eteenajovaihte kytkeytyy päälle, kun vipua siirretään vapaa-asennosta eteenpäin. Peruutusvaihte kytkeytyy päälle, kun vipua siirretään vapaa-asennosta taaksepäin. Moottori käy joutokäyntinopeudella, kunnes vipua siirretään 22.5° (tässä kohdassa voi tuntua pieni vastus). Kun vipua siirretään lisää, kaasuläppä avautuu ja moottorin käyntinopeus alkaa kasvaa.

Kahdelle moottorille tarkoitettu Digital electronic control synkronoi automaattisesti sekä paapuurin että styyrpuurin moottorin käyntinopeuden.

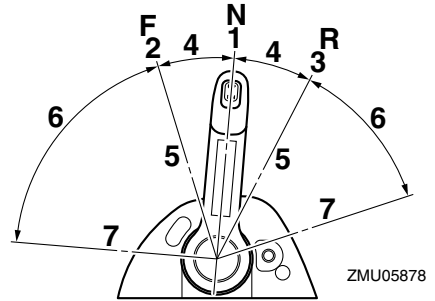

1. Vapaa "N"
2. Eteenajo "F"
3. Peruutus "R"
4. Vaihte
5. Kokonaan kiinni
6. Kaasuläppä
7. Kokonaan auki

LMU35002

Vapaakaasukytkin

Kun vaihte on vapaalla, pidä tätä kytkintä painettuna, siirrä säätövipua eteenpäin ja vapauta kytkin, kun Digital electronic controlin toiminnan merkkivalo alkaa vilkkua. Merkkivalon vilkkuessa voit avata tai sulkea kaasua. Voit tehdä tämän myös, kun säätövipu on asetettu peruutusasettoon.

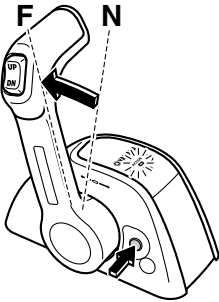

ZMU05880

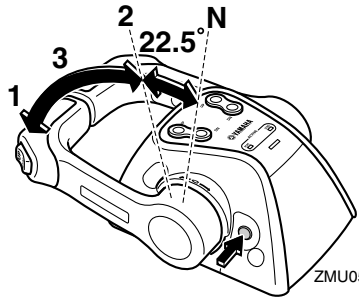

ZMU05883

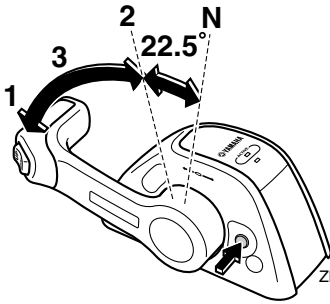

ZMU05881

1. Kokonaan auki
2. Kokonaan kiinni
3. Vapaa-asennon kaasuvipu

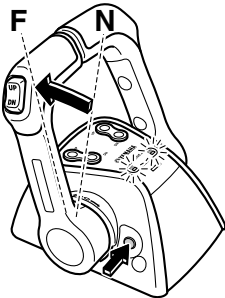

ZMU05882

1. Kokonaan auki
2. Kokonaan kiinni
3. Vapaa-asennon kaasuvipu

- Vapaaakaasukytkintä voi käyttää vain silloin, kun säätövipu on vapaa-asennossa.
- Käytön aikana Digital electronic controlin toiminnan merkkivalo lopettaa vilkkumisen ja alkaa palaa jatkuvasti. Kun merkkivalo alkaa vilkkua, kaasua alkaa avautua, kun säätövipua siirretään vähintään 22.5°.
- Kun et tarvitse enää vapaaakaasukytkintä, palauta säätövipu vapaa-asentoon. Vapaaakaasukytkin nousee automaattisesti yläasentoonsa. Digital electronic controlin toiminnan merkkivalo lopettaa vilkkumisen ja alkaa palaa jatkuvasti ja Digital electronic control kytkee vaihteen normaalisti eteen ja taakse.

LMU35251

Kaasuvivun kitkansäädin

Kitkalaitteen avulla voidaan säätää säätövipun jäykkyyttä käyttäjän mieltymysten mukaan.

Voit lisätä jäykkyyttä kiertämällä säädintä myötäpäivään. Voit vähentää jäykkyyttä kiertämällä säädintä vastapäivään.

LWMO1770

VAROITUS

- Jos kitka on liian pieni, säätövipu pääsee liikkumaan vapaasti ja voi aiheuttaa onnettomuuden.

Komponentit

- Älä tiukka liikaa kitkasäädintä. Jos kitkasäädin on liian tiukalla, säätöivun liikkuminen voi olla vaikeaa, mikä voi johtaa onnettomuuteen.

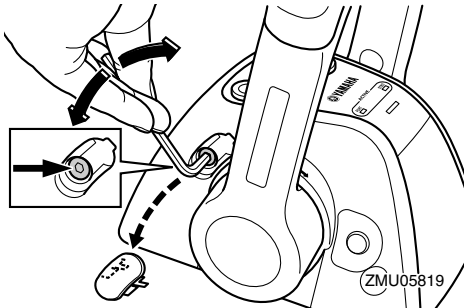
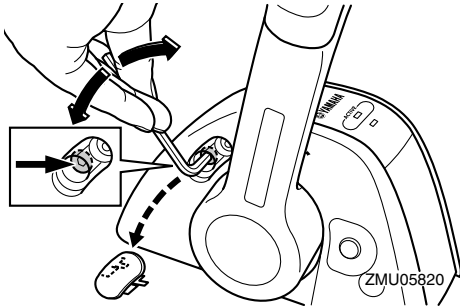

Kun haluttu nopeus on saavutettu, voit pitää kaasun asetuksen halutussa kohdassa tiukkaamalla säätimen.

LMM25995

Moottorin turvakytkimen naru ja liuska

Lukkolevyn on oltava kiinnitettyä moottorin turvakytkimeen, jotta moottori voi käydä. Naru on kiinnitettävä huolellisesti käyttäjän vaatteisiin, käteen tai jalkaan. Jos käyttäjä putoaa laidan yli tai jättää ohjaamon, naru vetää lukkolevyn irti ja katkaisee näin moottorin sytytysvirran. Näin vene ei jatka matkaansa itsestään. **VAROITUS! Pidä käytön aikana moottorin turvakytkimen naru huolellisesti kiinnitettyä vaatteisiisi, käteesi tai jalkaasi. Älä kiinnitä turvakytkimen narua vaatteisiin, jotka voivat repey-**

tyä. Älä pujota turvakytkimen narua paikoihin, joissa se voi juuttua kiinni ja estää turvakytkimen toiminnan. Ole varovainen, ettet vedä turvakytkimen narusta normaalin käytön aikana. Moottorin pysähtyminen heikentää huomattavasti veneen ohjattavuutta. Lisäksi moottorin pysähtyessä veneen nopeus voi hidastua äkillisesti. Tässä tapauksessa veneessä olevat matkustajat ja esineet voivat jatkaa matkaansa eteenpäin. [LWM00122]

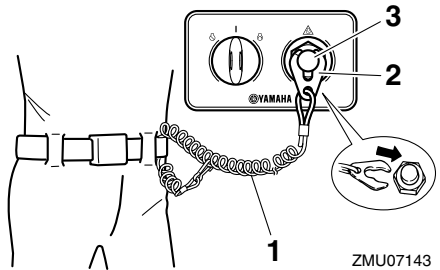

1. Naru
2. Lukkolevy
3. Moottorin turvakytkin

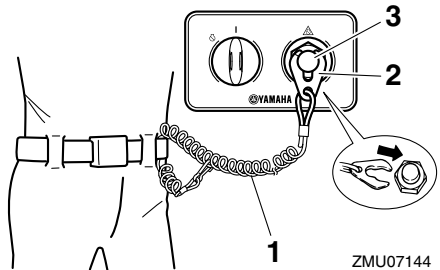

1. Naru
2. Lukkolevy
3. Moottorin turvakytkin

LMU41551

Virtalukko

Virtalukko ohjaa käynnistysjärjestelmää; virtalukon toiminta kuvataan alla.

- **“OFF” (pois päältä)**

Kun virtalukko on asennossa “OFF” (pois päältä), sähköpiirit ovat poissa päältä ja avaimen voi poistaa.

- **“ON” (päällä)**

Kun virtalukko on asennossa “ON” (päällä), sähköpiirit ovat päällä eikä avainta voi poistaa. Moottorin voi käynnistää painamalla Käynnistys/pysäytys-painiketta.

- **“START” (käynnistys)**

Kun virtalukko on asennossa “START” (käynnistys), käynnistysmoottori pyörii moottorin käynnistämiseksi. Kun avain vapautetaan, se palaa automaattisesti asentoon “ON” (päällä).

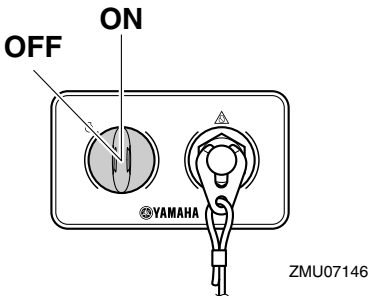
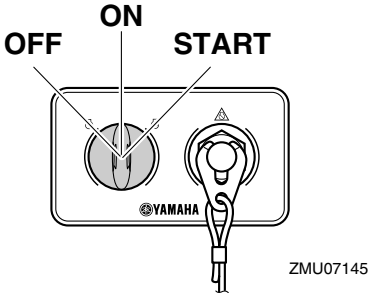

LMU41621

Käynnistys/pysäytys-kytkinpaneeli

Moottorin voi käynnistää tai sammuttaa painamalla Käynnistys/pysäytys-painiketta.

Kahden moottorin asennuksessa yksittäisen moottorin voi käynnistää tai pysäyttää erikseen. Vastaavan moottorin merkkivalo syttyy.

- **PORT:** Vasemmanpuolinen moottori
- **STBD:** Oikeanpuolinen moottori

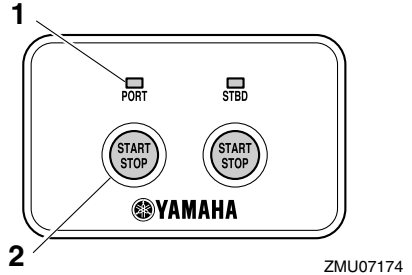

1. Merkkivalo
2. Käynnistys/pysäytys-painike

LMU41631

Kaikkien käynnistys/pysäytys -kytkinpaneeli

Kaikki moottorit voi käynnistää tai sammuttaa painamalla Käynnistys/pysäytys-painiketta.

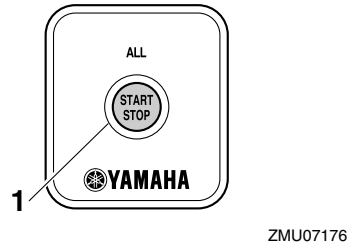

1. Kaikkien käynnistys/pysäytys -painike

LMU35153

Digital electronic control -yksikön sähkötrimmi- ja kippikytkin

Sähkötrimmi- ja kippijärjestelmällä säädetään perämoottorin kulmaa perälautaan nähden. Kun kytkintä painetaan “UP” (ylös) -asentoon, perämoottori trimmautuu ylöspäin ja lopuksi se kippautuu ylös. Kun kytkintä pai-

Komponentit

netaan "DN" (alas) -asentoon, perämootori trimmautuu alaspäin ja lopuksi se kippautuu alas. Perämootori pysähtyy nykyiseen asentonsa, kun kytkin vapautetaan. Lisätietoja sähkötrimmi- ja kippikytkimestä on sivuilla 59 ja 61.

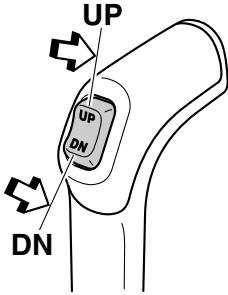

ZMU05822

LMU26155

Alakopan sähkötrimmi- ja kippikytkin

Sähkötrimmi- ja kippikytkin sijaitsee alakopan sivussa. Kun kytkintä pidetään "UP" (ylös) -asennossa, perämootori trimmautuu ylös ja lopuksi se kippautuu ylös. Kun kytkintä painetaan "DN" (alas) -asentoon, perämootori trimmautuu alaspäin ja lopuksi se kippautuu alas. Perämootori pysähtyy nykyiseen asentonsa, kun kytkin vapautetaan. Lisätietoja sähkötrimmi- ja kippikytkimen käyttämisestä on sivulla 61.

LWMO1031

VAROITUS

Käytä alakopassa olevaa sähkötrimmi- ja kippikytkintä vain silloin, kun vene ei liiku ja moottori ei ole käynnissä. Jos tätä kytkintä yritetään käyttää veneen liikkuessa, käyttäjä on vaarassa pudota veteen. Lisäksi kytkimen käyttäminen häiritsee kuljettajan keskittymistä ohjaamiseen, mikä lisää törmäysvaaraa.

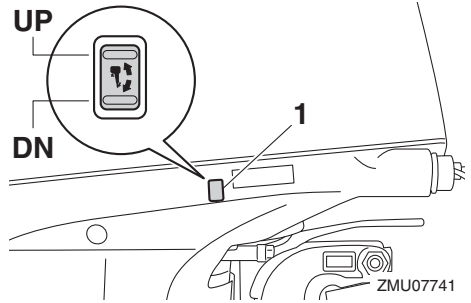

1. Sähkötrimmi- ja kippikytkin

LMU35160

Sähkötrimmi- ja kippikytkimet (kaksi moottoria)

Sähkötrimmi- ja kippijärjestelmällä säädetään perämootorin kulmaa perälautaan nähden. Kun kytkintä pidetään "UP" (ylös) -asennossa, perämootori trimmautuu ylös ja lopuksi se kippautuu ylös. Kun kytkintä painetaan "DN" (alas) -asentoon, perämootori trimmautuu alaspäin ja lopuksi se kippautuu alas. Perämootori pysähtyy nykyiseen asentonsa, kun kytkin vapautetaan.

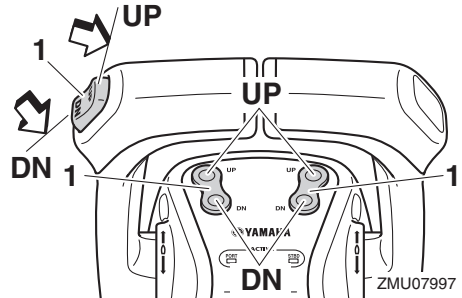

1. Sähkötrimmi- ja kippikytkin

- Kahden moottorin ohjauksessa kaasuvivun kytkimellä ohjataan molempia moottoreita samanaikaisesti.
- Lisätietoja sähkötrimmi- ja kippikytkimestä on sivuilla 59 ja 61.

LMU26244

Anodilla varustettu trimmievä

LWM00840



VAROITUS

Väärin säädetty trimmievä voi vaikeuttaa ohjaamista. Varmista ohjauksen toiminta koeajamalla vene aina trimmievän asentamisen tai vaihtamisen jälkeen. Muista tiukata ruuvi trimmievän säätämisen jälkeen.

Trimmievä on säädettävä niin, että ohjaaminen vasemmalle ja oikealle onnistuu samaa voimaa käyttämällä.

Jos veneellä on taipumus kääntyä vasemmalle (paapuurin puolelle), käännä trimmievän takaosaa paapuurin suuntaan "A" kuvassa. Jos veneellä on taipumus kääntyä oikealle (styyrpuurin puolelle), käännä trimmievän takaosaa styyrpuurin suuntaan "B" kuvassa.

LCM00840

TÄRKEÄÄ

Trimmievä toimii myös anodina, joka suojaa moottoria sähkökemialliselta syöpmiseltä. Älä koskaan maalaa trimmievää, sillä maalaaminen estää sen toimimisen anodina.

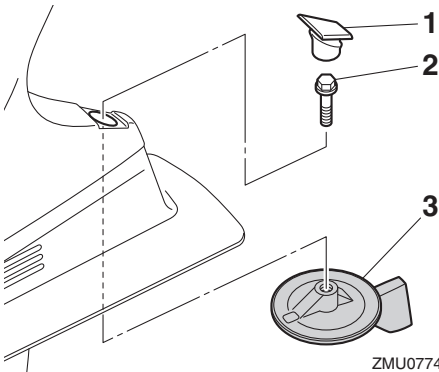

ZMU07742

1. Tulppa
2. Pultti
3. Trimmievä

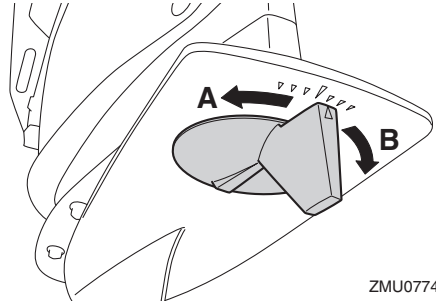

ZMU07743

Pultin tiukkausmomentti:

42 Nm (4.28 kgf-m, 31.0 ft-lb)

LMU26341

Sähkötrimmi- ja kippimallin kippauksen kannatinvipu

Voit asettaa perämoottorin pysymään kiptuna ylös lukitsemalla kippauksen kannatinvivun kiinnityskorvaan.

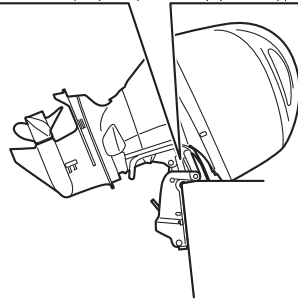
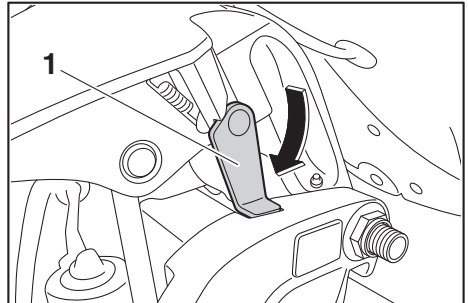

ZMU07744

1. Kippauksen kannatinvipu

Komponentit

LCM00660

TÄRKEÄÄ

Älä käytä kippauksen kannatinvipua tai nuppia veneen trailerikuljetuksen aikana. Tärinä voi irrottaa kippauksen kannattimen ja perämoottori voi pudota ala-asentoon. Jos moottoria ei voi pitää trailerikuljetuksen aikana normaalissa käyttöasennossa, tue se yläasentoon tarkoitukseen soveltuvalle lisätuella.

LMU40760

Kopan lukitusvipu

Yläkoppa kiinnitetään käyttämällä kopan lukitus- ja vapautusvipuja.

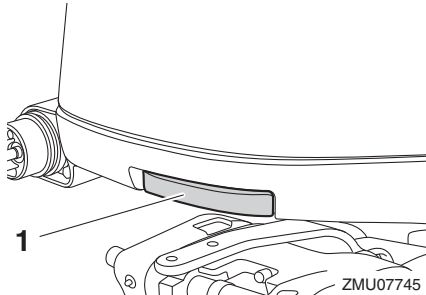

ZMU07745

1. Kopan lukitusvipu

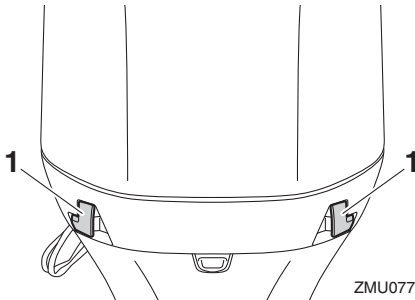

ZMU07746

1. Kopan lukitusvipu

LMU40802

Huuhtelulaite

Huuhtelulaitteen avulla perämoottorin jäähdytyskanavat voidaan huuhdella käyttämällä puutarhaletkua ja vesijohtovettä. Sivulla

68 on ohjeita huuhtelulaitteen käyttämisestä.

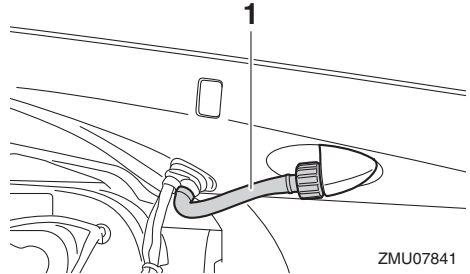

ZMU07841

1. Huuhtelulaite

LMU41310

Polttoainesuodatin

Polttoainesuodatin poistaa polttoaineesta vierasesineitä ja erottaa siitä vettä. Jos polttoaineesta erotetun veden määrä on tiettyä tilavuutta suurempi, varoitusjärjestelmä aktivoituu. Lisätietoja on sivulla 43.

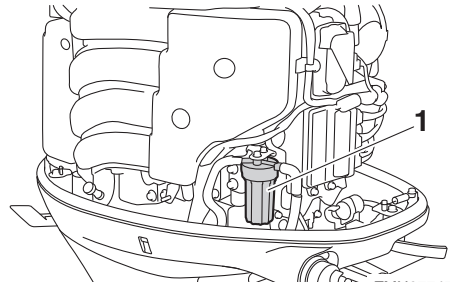

ZMU07747

1. Polttoainesuodatin

Valvontalaitteet ja merkkivalot

LMU41781

6Y9 Multifunction Color Gauge -mittari

6Y9 Multifunction Color Gauge -mittari (kutsutaan tämän jälkeen Multi-Display-mittariksi) näyttää moottorin tilan ja varoitustietoja. Valinnaisten kohteiden näyttöä voi vaihtaa. Tässä käyttöoppaassa kuvataan varoitusnäyttö. Lisätietoja muista asetuksista ja näytön tietojen vaihtamisesta on 6Y9 Multifunction Color Gauge -mittarin käyttäjän käsikirjassa.

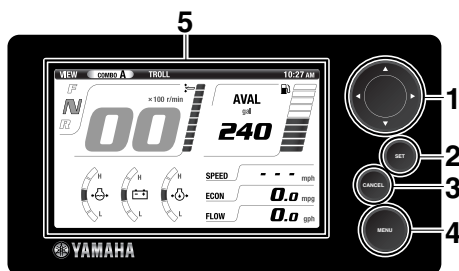

ZMU07233

1. Navigointinäppäimet
2. Set-painike
3. Peruuta-painike
4. Valikko-painike
5. Näyttö

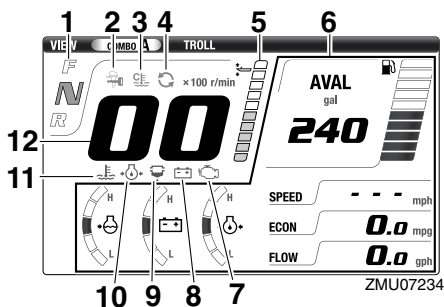

ZMU07234

1. Vaihteasennon näyttö
2. YAMAHA SECURITY SYSTEM -merkkivalo
3. Moottorin lämmitys -merkkivalo
4. Moottorien synkronointi -merkkivalo
5. Trimmimittari
6. Valinnaisvarusteet

7. Moottorivian varoitusvalo
8. Alhaisen akkujännitteen varoitusvalo
9. Vedenerottimen varoitusvalo
10. Alhaisen öljynpaineen varoitusvalo
11. Ylikuumenemisen varoitusvalo
12. Käyntinopeusmittari

LMU41640

YAMAHA SECURITY SYSTEM -merkkivalo

Tämä merkkivalo syttyy, kun YAMAHA SECURITY SYSTEM -järjestelmä on lukitustilassa. Varmista ennen moottorin käynnistämistä, että se ei pala.

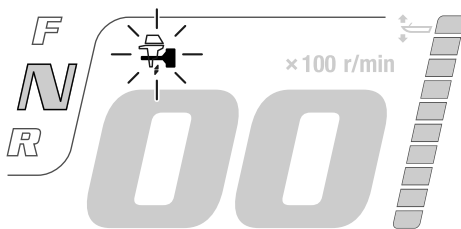

ZMU07235

LMU41650

Moottorin lämmitys -merkkivalo

Tämä merkkivalo palaa moottorin lämmityskäytön aikana ja sammuu, kun moottori on lämmennyt.

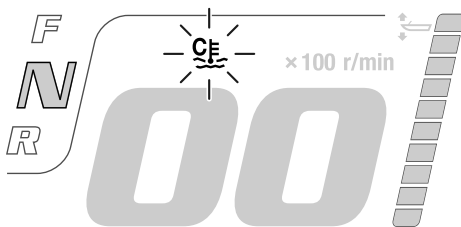

ZMU07236

LMU41660

Moottorien synkronointi -merkkivalo

Kahden moottorin asennuksessa tämä näyttö on näkyvässä, kun moottorit ovat mootto-

Valvontalaitteet ja merkkivalot

rien synkronointitilassa. Se sammuu, kun moottorien synkronointitila lopetetaan.

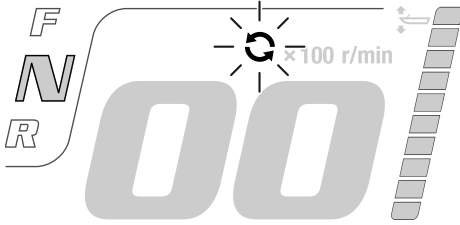

ZMU07237

LMU41680

Ylikuumenemisen varoitus

Jos moottorin lämpötila nousee liian suureksi ajon aikana, näyttöön tulee ponnahdusikkuna. Voit palauttaa normaalinäytön painamalla "set" (asetus) -painiketta. Sen jälkeen ylikuumenemisen varoitusvalo alkaa vilkkua. Moottorin käyntinopeus pienennetään automaattisesti noin arvoon 2000 r/min.

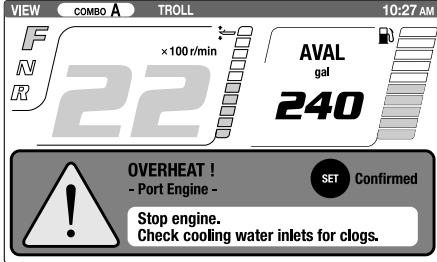

ZMU07238

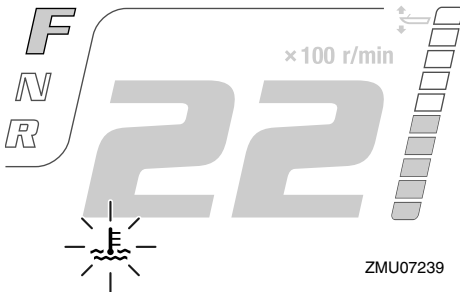

ZMU07239

Pysäytä moottori välittömästi, jos sumperi antaa äänimerkin ja ylikuumenemisen varoituslaite aktivoituu. Tarkista, ettei jäähdytysveden ottoaukko ole tukossa.

LCM01592

TÄRKEÄÄ

- Älä jatka moottorin käyttämistä, jos ylikuumenemisen varoitusvalo vilkkuu. Tämä voi aiheuttaa moottorin vaurioitumisen vakavasti.
- Älä jatka moottorin käyttämistä, jos varoituslaite aktivoituu. Jos vian paikantaminen ja korjaaminen ei onnistu, ota yhteyttä valtuutettuun Yamaha-liikkeeseen.

LMU41690

Alhaisen öljynpaineen varoitus

Jos öljynpaine laskee liian pieneksi, näyttöön tulee ponnahdusikkuna. Voit palauttaa normaalinäytön painamalla "set" (asetus) -painiketta. Sen jälkeen alhaisen öljynpaineen varoitusvalo alkaa vilkkua. Moottorin käyntinopeus pienennetään automaattisesti noin arvoon 2000 r/min.

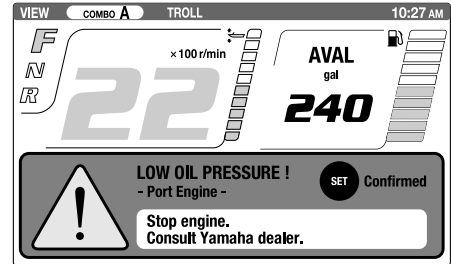

ZMU07240

Valvontalaitteet ja merkkivalot

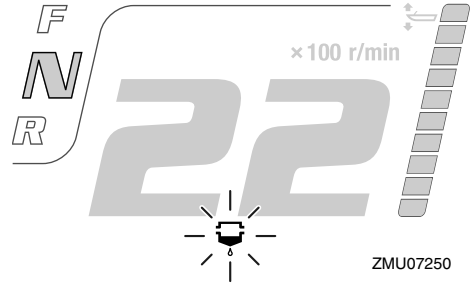
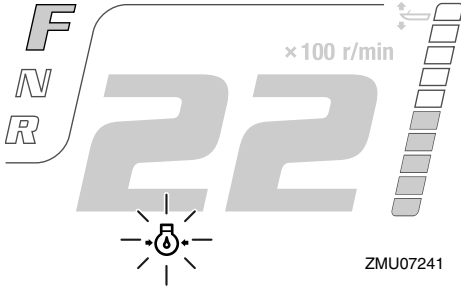

Pysäytä moottori välittömästi, jos sumერი antaa äänimerkin ja alhaisen öljynpaineen varoituslaite aktivoituu. Tarkista moottoriöljyn määrä ja lisää tarvittaessa öljyä. Jos varoituslaite aktivoituu, vaikka moottoriöljyn määrä on asianmukainen, ota yhteyttä Yamaha-liikkeeseen.

LCM01601

TÄRKEÄÄ

Älä jatka moottorin käyttämistä, jos matalan öljynpaineen varoituslaite aktivoituu. Tämä voi aiheuttaa moottorin vaurioitumisen vakavasti.

LMU41700

Veden erottimen varoitusvalo

Näyttöön tulee ponnahdusikkuna, jos veden erottimeen (polttoainesuodattimeen) on kertynyt vettä ajon aikana. Voit palauttaa normaalinäytön painamalla "set" (asetus) -painiketta. Sen jälkeen veden erottimen varoitusvalo alkaa vilkkua.

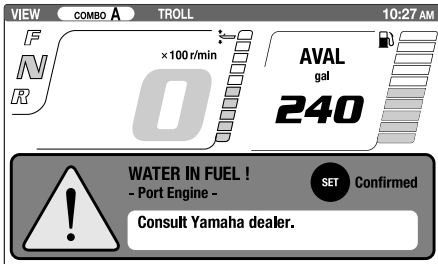

Pysäytä moottori välittömästi ja tyhjennä vesi polttoainesuodattimesta noudattamalla tämän oppaan sivulla 92 olevia ohjeita. Palaa pian satamaan ja ota heti yhteyttä Yamaha-liikkeeseen.

LCM00910

TÄRKEÄÄ

Polttoaineeseen sekoittunut vesi voi vaurioittaa moottoria.

LMU41720

Alhaisen akkujännitteen varoitus

Näyttöön tulee ponnahdusikkuna, jos akun jännite laskee. Voit palauttaa normaalinäytön painamalla "set" (asetus) -painiketta. Sen jälkeen alhaisen akkujännitteen varoitusvalo alkaa vilkkua.

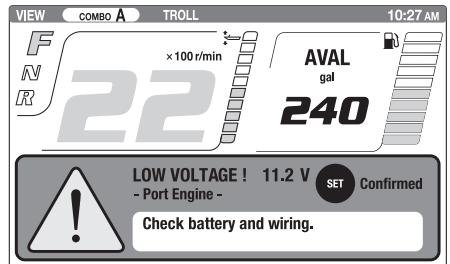

ZMU08000

Valvontalaitteet ja merkkivalot

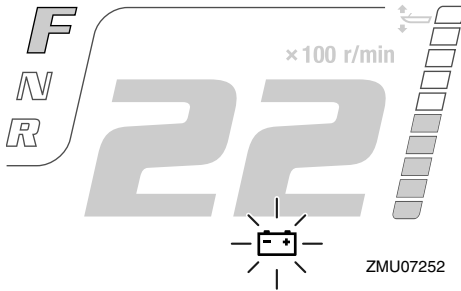

Jos alhaisen akkujännitteen varoituslaite aktivoituu, palaa pian satamaan. Lisätietoja akun lataamisesta saat valtuutetuista Yamaha-liikkeistä.

LMU41710

Moottorin vian varoitus

Näyttöön tulee ponnahdusikkuna, jos moottorissa havaitaan toimintahäiriötä ajon aikana. Voit palauttaa normaalinäytön painamalla "set" (asetus) -painiketta. Sen jälkeen moottorivian varoitusvalo alkaa vilkkua.

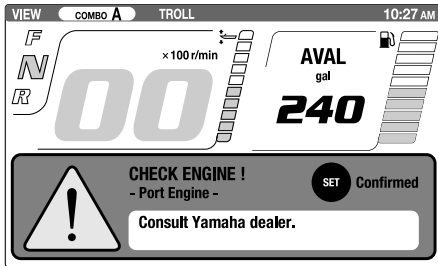

ZMU07253

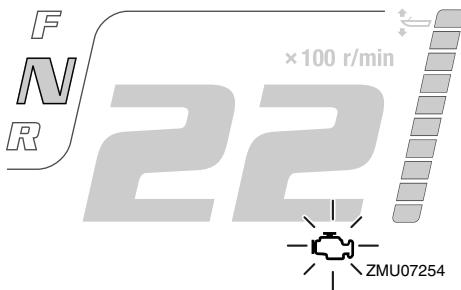

Palaa satamaan ja ota heti yhteyttä Yamaha-liikkeeseen.

LMU31653

6Y8 Monitoimimittarit

Monitoimimittareissa on 6 mittariyksikkötyyppiä: käyntinopeusmittariyksikkö (nelikulmainen tai pyöreä), nopeusmittariyksikkö (nelikulmainen), nopeus- ja polttoainemittariyksikkö (nelikulmainen tai pyöreä) ja polttoaineen hallintamittari (nelikulmainen). Merkkivalojärjestelmä on hieman erilainen nelikulmaisessa ja pyöreässä tyyppissä. Tarkista yksikön tyyppi huolellisesti. Tässä käyttöoppaassa kuvataan pääasiassa varoitusvalot. Lisätietoja mittarien asetusten määrittämisestä tai merkkivalojärjestelmien muuttamisesta on toimitukseen sisältyvässä käyttöoppaassa.

LMU36184

6Y8 Monitoimikäyntinopeusmittarit

Käyntinopeusmittari ilmaisee moottorin kierrosten määrän minuutissa. Siinä on seuraavat toiminnot: trimmimittari, uistelunopeuden säätäminen, jäähdytysveden/moottorin lämpötilan näyttö, akkujännitteen näyttö, kokonais-/trippituntien näyttö, öljynpaineen näyttö, Vedentunnistuksen varoitus, moottorin vian varoitus ja määräaikaishuollon muistutus. Jos yksikköön on asennettu jäähdytysveden paineanturi, siinä voidaan näyttää myös jäähdytysveden paine. Vaikka jäähdytysveden paineanturia ei olisikaan asennettu, jäähdytysveden paineen näyttö voidaan ottaa käyttöön kytkemällä yksikköön lisäanturi. Saat tietoja lisäantureista valtuutetuista Yamaha-liikkeistä. Käyntinopeusmittariyksiköstä on saatavana pyöreä ja nelikulmainen malli. Tarkista käyntinopeusmittariyksikön tyyppi.

Valvontalaitteet ja merkkivalot

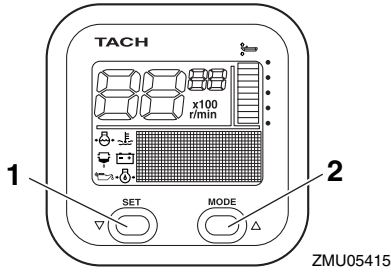

1. Set-painike
2. Mode-painike

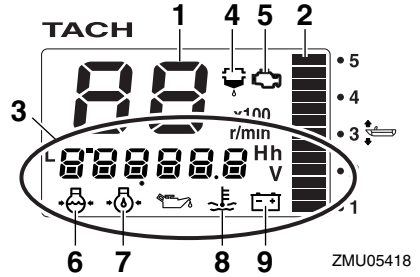

1. Käyntinopeusmittari
2. Trimmimittari
3. Monitoiminäyttö
4. Vedentunnistuksen varoitusvalo
5. Moottorivian varoitusvalo / huoltomerkkivalo
6. Jäähdytysveden paine
7. öljynpaine (4-tahtimallit)
8. Jäähdytysveden/moottorin lämpötila
9. Akkujännite

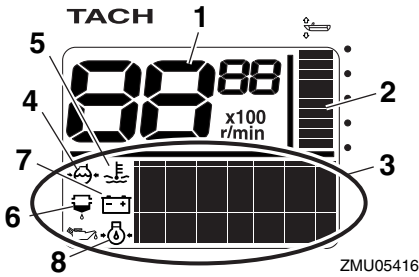

1. Käyntinopeusmittari
2. Trimmimittari
3. Monitoiminäyttö
4. Jäähdytysveden paine
5. Jäähdytysveden/moottorin lämpötila
6. Vedentunnistuksen varoitusvalo
7. Akkujännite
8. öljynpaine (4-tahtimallit)

LMU38621

Yamaha Security System -järjestelmän tiedot

Kierrä virtalukko "ON" (päällä) -asentoon, jolloin valittuna oleva Yamaha Security System -tila (Lukittu / Lukitus avattu) näkyy näytössä.

Lukitus avattu -tila

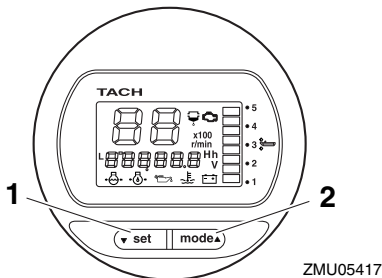

1. Set-painike
2. Mode-painike

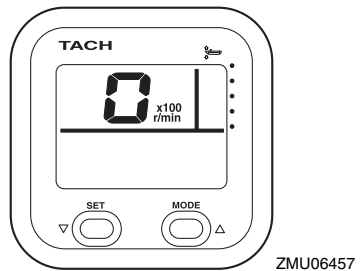

ZMU06457

Valvontalaitteet ja merkkivalot

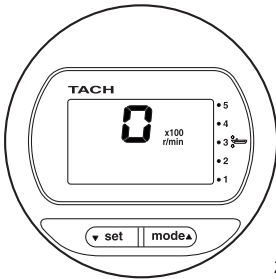

ZMU06458

Lukittu-tila

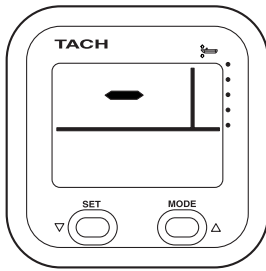

ZMU06459

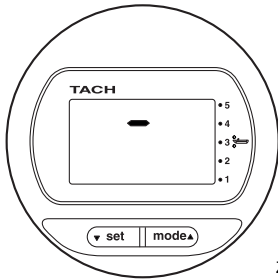

ZMU06460

LMU36130

Alhaisen öljynpaineen varoitus

Jos moottorin öljynpaine laskee liian pieneksi, alhaisen öljynpaineen varoitusvalo alkaa vilkkua ja moottorin käyntinopeus pienennetään automaattisesti noin arvoon 2000 r/min.

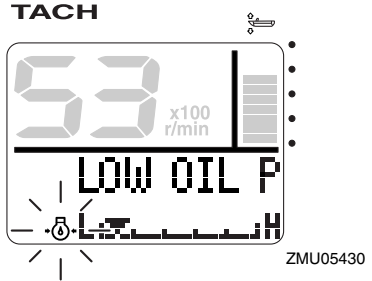

ZMU05430

TACH

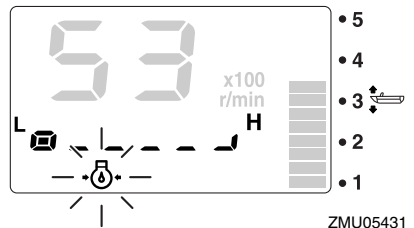

ZMU05431

Pysäytä moottori välittömästi, jos sumeri antaa äänimerkin ja alhaisen öljynpaineen varoitusvalo vilkkuu. Tarkista moottoriöljyn määrä ja lisää tarvittaessa öljyä. Jos varoituslaite aktivoituu, vaikka moottoriöljyn määrä on asianmukainen, ota yhteyttä Yamaha-liikkeeseen.

LCM01601

TÄRKEÄÄ

Älä jatka moottorin käyttämistä, jos matalan öljynpaineen varoituslaite aktivoituu. Tämä voi aiheuttaa moottorin vaurioitumisen vakavasti.

LMU36221

Ylikuumentumisen varoitus

Jos moottorin lämpötila nousee liian suureksi ajon aikana, ylikuumentumisen varoitusvalo alkaa vilkkua. Moottorin käyntinopeus pienennetään automaattisesti noin arvoon 2000 r/min.

Valvontalaitteet ja merkkivalot

TACH

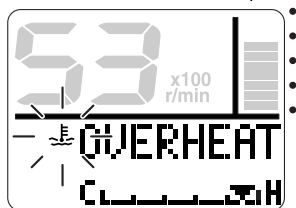

ZMU05421

oppaan sivulla 92 olevia ohjeita. Palaa pian satamaan ja ota heti yhteyttä Yamaha-liikkeeseen.

TACH

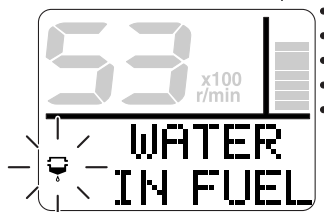

ZMU05423

TACH

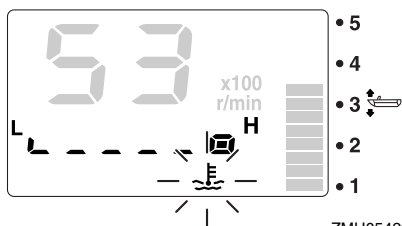

ZMU05422

Pysäytä moottori välittömästi, jos sumneri antaa äänimerkin ja ylikuumentumisen varoituslaite aktivoituu. Tarkista, ettei jäähdytysveden ottoaukko ole tukossa.

LCM01592

TÄRKEÄÄ

- Älä jatka moottorin käyttämistä, jos ylikuumentumisen varoitusvalo vilkkuu. Tämä voi aiheuttaa moottorin vaurioitumisen vakavasti.
- Älä jatka moottorin käyttämistä, jos varoituslaite aktivoituu. Jos vian paikantaminen ja korjaaminen ei onnistu, ota yhteyttä valtuutettuun Yamaha-liikkeeseen.

LMU36150

Veden erottimen varoitusvalo

Tämä varoitusvalo vilkkuu, jos vedenerottimeen (polttoainesuodattimeen) on kertynyt vettä ajon aikana. Pysäytä tässä tapauksessa moottori välittömästi ja tyhjennä vesi polttoainesuodattimesta noudattamalla tämän

TACH

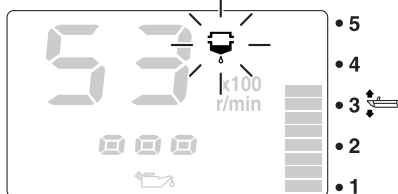

ZMU05424

LCM00910

TÄRKEÄÄ

Polttoaineeseen sekoittunut vesi voi vaurioittaa moottoria.

LMU36160

Moottorin vian varoitus

Tämä merkkivalo vilkkuu, jos moottorissa havaitaan toimintahäiriötä ajon aikana. Palaa pian satamaan ja ota heti yhteyttä Yamaha-liikkeeseen.

Valvontalaitteet ja merkkivalot

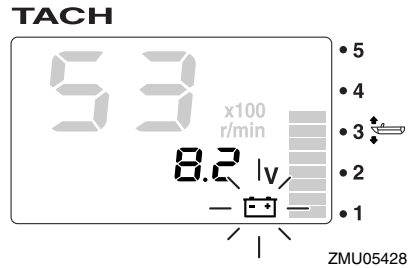
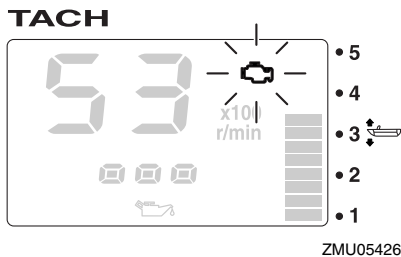
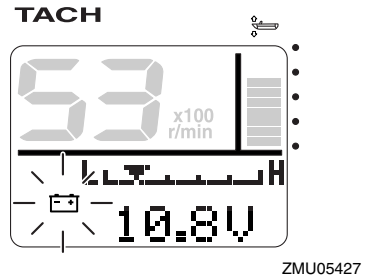
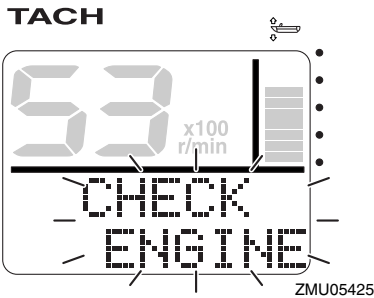

LCM00920

TÄRKEÄÄ

Tässä tapauksessa moottori ei toimi oikein. Ota välittömästi yhteyttä Yamaha-liikkeeseen.

LMU36170

Alhaisen akkujännitteen varoitus

Jos akkujännite laskee, alhaisen akkujännitteen varoitusvalo ja akkujännitelukema alkavat vilkkua. Jos alhaisen akkujännitteen varoituslaite aktivoituu, palaa pian satamaan. Lisätietoja akun lataamisesta saat valtuutetuista Yamaha-liikkeistä.

LMU36232

6Y8 Monitoimimittarit, nopeus ja polttoaine

Nopeus- ja polttoainemittari ilmaisee veneen nopeuden, ja lisäksi siinä on polttoainemittari, polttoaineen kokonaiskulutuksen näyttö, polttoainetaloudellisuuden näyttö, polttoainevirtauksen näyttö ja järjestelmäjännitteen näyttö. Käytettävä näyttötila valitaan "set" (asetta)- ja "mode" (tila) -painikkeilla tässä kappaleessa kuvatun mukaisesti. Jos yksikköön on asennettu nopeusanturi, siinä on myös trippimittarin näyttö. Vaikka nopeusanturia ei olisikaan asennettu, trippimittari voidaan ottaa käyttöön kytkemällä yksikköön lisäanturi. Lisäksi jos yksikköön on kytketty lisäantureita, käytettävissä on veden pintalämpötilan näyttö, syvyyssnäyttö ja kello. Saat tietoja lisäantureista valtuutetuista Yamaha-liikkeistä.

Nopeus- ja polttoainemittariyksiköstä on saatavana pyöreä ja nelikulmainen tyyppi. Tar-

Valvontalaitteet ja merkkivalot

kista käyttötietoja varten oman nopeus- ja polttoainemittariyksikkösi tyyppi.

Kun virta kytketään päälle virtalukosta, kaikki näytöt tulevat näkyviin. Muutaman sekunnin kuluttua mittari siirtyy normaaliin toimintatilaansa.

Lisätietoja on mittarin mukana toimitetussa käyttöoppaassa.

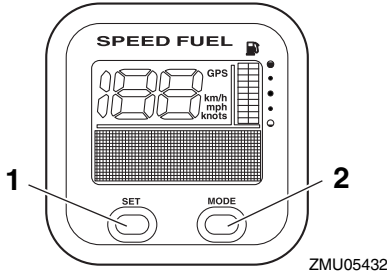

1. Set-painike
2. Mode-painike

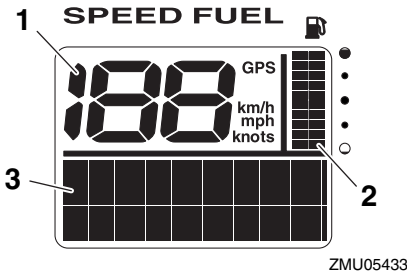

1. Nopeusmittari
2. Polttoainemittari
3. Monitoiminäyttö

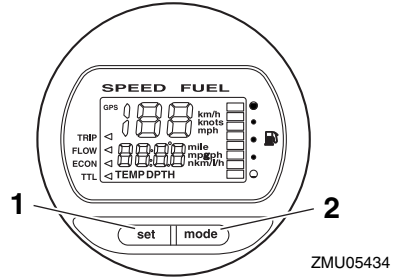

1. Set-painike
2. Mode-painike

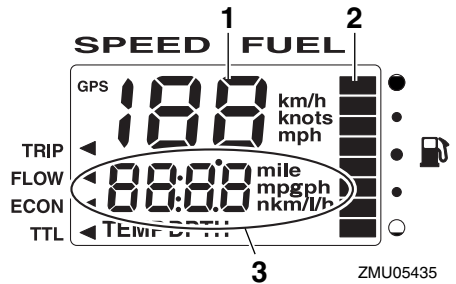

1. Nopeusmittari
2. Polttoainemittari
3. Monitoiminäyttö

LMU36241

6Y8 Monitoiminopeusmittarit

Nopeusmittari ilmaisee veneen nopeuden, ja lisäksi siinä on polttoainemittari ja järjestelmäjännitteen näyttö. Käytettävä näyttötila valitaan "set" (asetta-) ja "mode" (tila) -painikkeilla tässä kappaleessa kuvatun mukaisesti. Lisäksi nopeusmittarin mittayksiköksi voidaan valita km/h, mph tai solmut. Jos yksikköön on asennettu nopeusanturi, siinä on myös trippimittarinäyttö. Vaikka nopeusanturia ei olisikaan asennettu, trippimittari voidaan ottaa käyttöön kytkemällä yksikköön liisäanturi. Lisäksi jos yksikköön on kytketty liisäantureita, käytettävissä on veden pinta- lämpötilan näyttö, syvyyssnäyttö ja kello. Saat

Valvontalaitteet ja merkkivalot

tietoja lisäantureista valtuutetuista Yamaha-liikkeistä.

Kun virta kytketään päälle virtalukosta, kaikki näytöt tulevat näkyviin. Muutaman sekunnin kuluttua mittari siirtyy normaaliin toimintatilaansa.

Lisätietoja on mittarin mukana toimitetussa käyttöoppaassa.

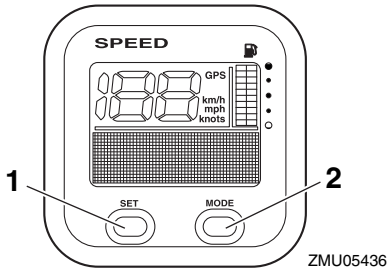

1. Set-painike
2. Mode-painike

mukaisesti. Lisätietoja on mittarin mukana toimitetussa käyttöoppaassa.

Kun virta kytketään päälle virtalukosta, kaikki näytöt tulevat näkyviin. Muutaman sekunnin kuluttua mittari siirtyy normaaliin toimintatilaansa.

Lisätietoja on mittarin mukana toimitetussa käyttöoppaassa.

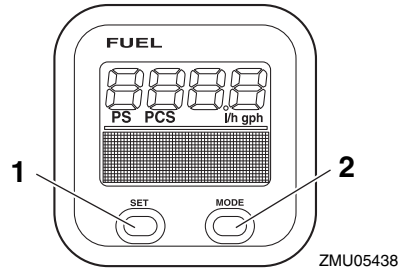

1. Set-painike
2. Mode-painike

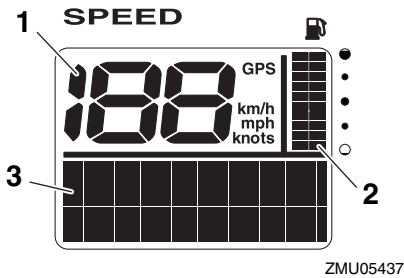

1. Nopeusmittari
2. Polttoainemittari
3. Monitoiminäyttö

LMU36250

6Y8 Monitoimimittari, polttoaineenhallinta

Polttoaineen hallintamittarissa on polttoainevirtauksen näyttö, kokonaiskulutuksen näyttö, polttoainetaloudellisuuden näyttö ja jäljellä olevan polttoaineen näyttö. Käytettävä näyttötila valitaan "set" (asetta) ja "mode" (tila) -painikkeilla tässä kappaleessa kuvatun

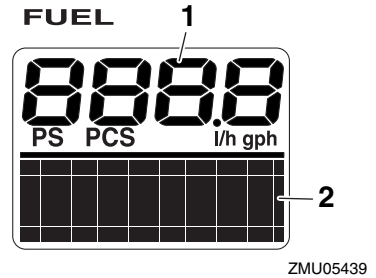

1. Polttoainevirtausmittari
2. Monitoiminäyttö

LMU41730

Valinnaiset mittarit

Perämoottoriin voidaan asentaa erilaisia mittareita käyttäjän tarpeiden mukaan. Lisätietoja saat valtuutetuista Yamaha-liikkeistä.

Valvontalaitteet ja merkkivalot

Analoginen käyntinopeusmittari

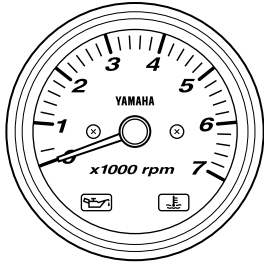

ZMU07245

Trimmimittari

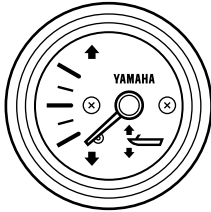

ZMU04581

Moottorinohjausjärjestelmä

LMU26803

Hälytysjärjestelmä

LCM00091

TÄRKEÄÄ

Älä jatka moottorin käyttämistä, jos varoituslaite aktivoituu. Jos vian paikantaminen ja korjaaminen ei onnistu, ota yhteyttä valtuutettuun Yamaha-liikkeeseen.

LMU35184

Digital Electronic Control -varoitus

Jos perämoottorin toiminnan aikana esiintyy mitä tahansa tietoliikenneongelmia Digital electronic controlin ja perämoottorin välillä, varoitusmerkkivalo syttyy. Vaikka vaihteen vaihtamisessa tai kaasun säätämisessä ei esiintyisi oireita, palaa heti satamaan ja toimita perämoottori tarkistettavaksi tai korjattavaksi Yamaha-liikkeeseen.

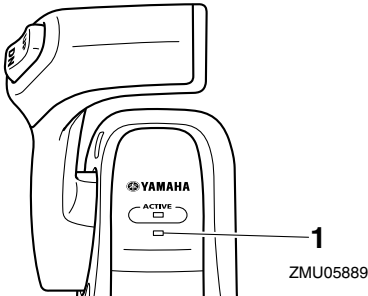

1. Digital electronic control -varoitusvalo

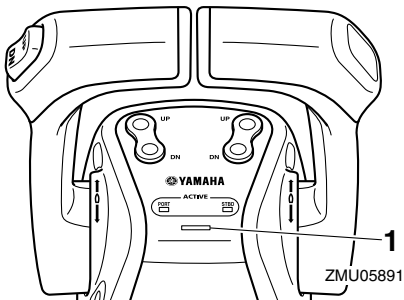

1. Digital electronic control -varoitusvalo

LMU41922

Ylikuumentumisen varoitus

Tässä moottorissa on ylikuumentumisvaroitin. Jos moottorin lämpötila nousee liian suureksi, varoitin aktivoituu.

- Moottorin käyntinopeus pienennetään automaattisesti noin arvoon 2000 r/min.
- 6Y8 Monitoimimittarin ylikuumentumisen varoitusvalo palaa tai vilkkuu.

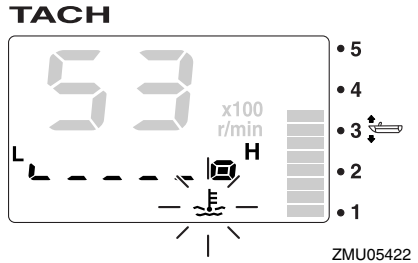
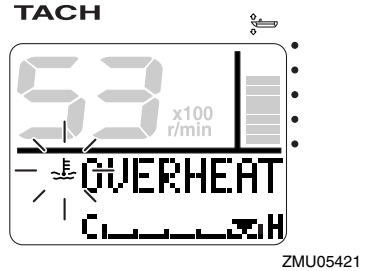

- Multi-Display-mittariin tulee ponnahdusikkuna.

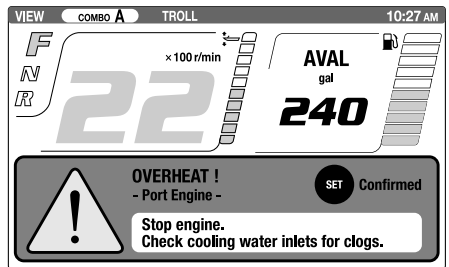

- Summeri antaa äänimerkin.

Moottorinohjausjärjestelmä

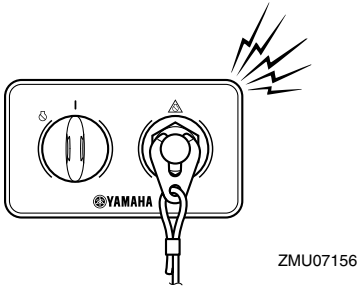
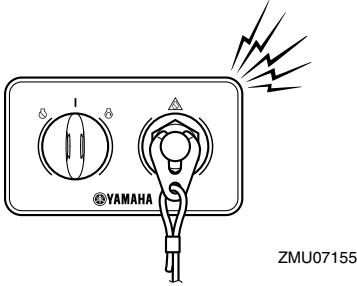

Jos varoitusjärjestelmä aktivoituu, pysäytä moottori ja tarkista jäähdytysveden ottoaukot:

- Varmista, että jäähdytysveden ottoaukko on vedenpinnan alapuolella, tarkistamalla trimmikulma.
- Tarkista, ettei jäähdytysveden ottoaukko ole tukossa.

Käytettäessä kahta moottoria:

Jos jommankumman moottorin ylikuumentumisen varoitusjärjestelmä aktivoituu, moottorin käyntinopeutta pienennetään. Voit kytkeä varoituksen pois päältä siitä moottorista, joka ei ole ylikuumentunut, kytkemällä ylikuumentuneen moottorin virtalukon pois päältä. Jos varoitusjärjestelmä aktivoituu, pysäytä moottori. Kippaa sitten perämoottori ylös ja tarkista, onko jäähdytysveden ottoaukko tukossa. Jos varoitusjärjestelmä aktivoituu uudelleen, kippaa perämoottori ylös ja palaa satamaan.

LMU41932

Alhaisen öljynpaineen varoitus

Jos öljynpaine laskee liian pieneksi, varoitin aktivoituu.

- Moottorin käyntinopeus pienennetään automaattisesti noin arvoon 2000 r/min.
- 6Y8 Monitoimimittarin alhaisen öljynpaineen varoitusvalo palaa tai vilkkuu.

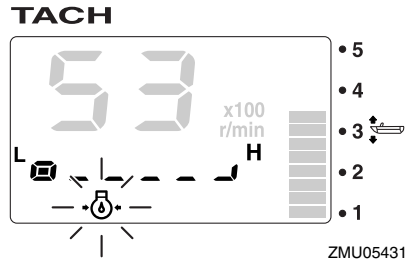
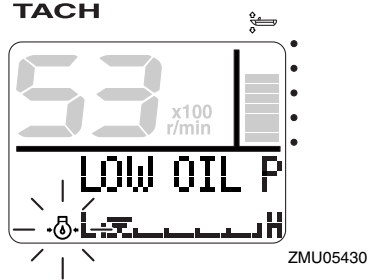

- Multi-Display-mittariin tulee ponnahdusikkuna.

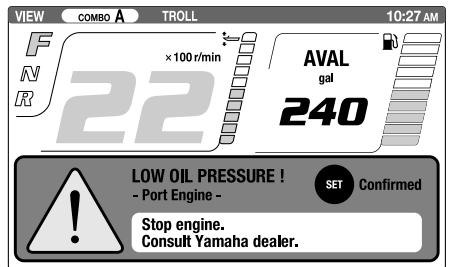

- Summeri antaa äänimerkin.

Moottorinohjausjärjestelmä

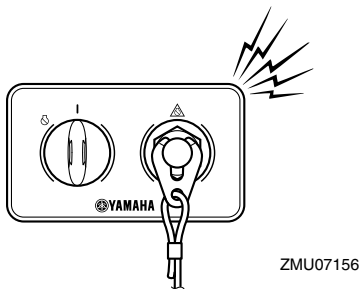
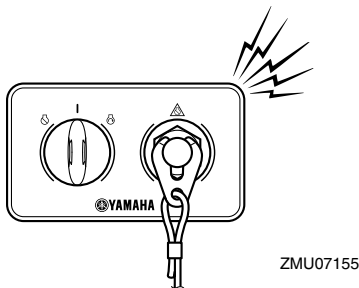

Jos varoituslaite aktivoituu, pysäytä moottori heti, kun sen pysäyttäminen on turvallista. Tarkista öljymäärä ja lisää tarvittaessa öljyä. Jos öljymäärä on oikea eikä varoitus kytkedy pois päältä, ota yhteyttä valtuutettuun Yamaha-liikkeeseen.

Käytettäessä kahta moottoria:

Jos toisen moottorin matalan öljynpaineen varoitusjärjestelmä aktivoituu, kummankin moottorin käyntinopeutta pienennetään ja summeri antaa äänimerkin. Voit kytkeä varoituksen pois päältä siitä moottorista, jonka öljynpaine ei ole matala, kytkemällä moottorin, jossa öljynpaine on matala, virtalukon pois päältä.

LMU41941

Veden erottimen varoitusvalo

Perämoottorissa on veden erottimen varoitusjärjestelmä. Jos polttoaineesta erotetun veden määrä on tiettyä tilavuutta suurempi, varoitusjärjestelmä aktivoituu.

- 6Y8 Monitoimimittarin veden erottimen varoitusvalo palaa tai vilkkuu.

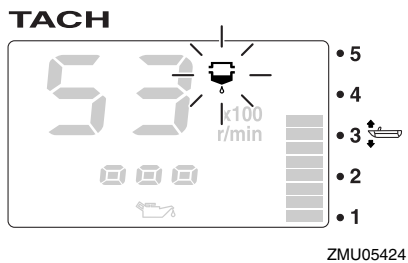
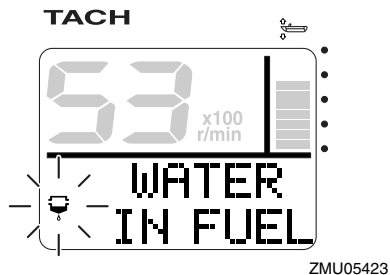

- Multi-Display-mittariin tulee ponnahdusikuna.

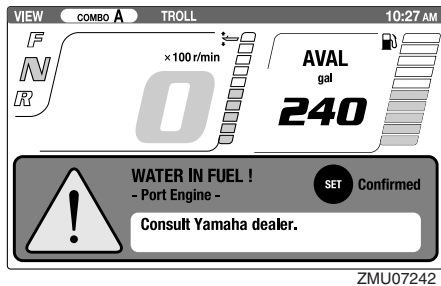

- Summeri antaa katkonaisen äänimerkin vain, kun kauko-ohjausvipu on vapaa-asennossa.

Jos varoitusjärjestelmä on aktivoitunut, pysäytä moottori välittömästi ja tyhjennä vesi polttoainesuodattimesta noudattamalla tämän oppaan sivulla 92 olevia ohjeita. Palaa

Moottorinohjausjärjestelmä

pian satamaan ja ota heti yhteyttä Yamaha-liikkeeseen.

LCM02470

TÄRKEÄÄ

Älä käytä perämoottoria, vaikka äänimerkki loppuukin, kun moottori käynnistetään tai vaihdevipu siirretään eteenajotai peruutusasentoon. Muutoin moottori voi vaurioitua vakavasti.

Asennus

LMU26902

Asennus

Tämän kohdan tiedot on tarkoitettu ainoastaan viitetiedoiksi. Jokaiselle veneen ja perämoottorinyhdistelmälle on mahdollonta antaa täydellisiä ohjeita. Oikea asennus riippuu osittain asentajan ammattitaidosta ja tietyistä veneen ja perämoottorin yhdistelmästä.

LWM01590



- **Liian tehokkaan moottorin käyttäminen voi tehdä veneestä erittäin epävakaan. Älä asenna veneeseen sen CE-kilven enimmäistehomerkintää tehokkaampaa perämoottoria. Jos veneessä ei ole CE-kilpeä, kysy lisätietoja veneen valmistajalta.**
- **Perämoottorin virheellinen asennus voi aiheuttaa vaaratilanteita, kuten huonon käsittelävyyden, hallinnan menettämisen tai tulipalovaaran. Jos perämoottori asennetaan pysyvästi veneeseen, moottorin kiinnittäminen on annettava myyjän tai muun kokeneen ammattilaisen tehtäväksi.**

LMU33481

Perämoottorin asentaminen

Perämoottori pitää asentaa niin, että vene on hyvin tasapainossa. Muutoin veneen ohjaaminen voi olla hankalaa. Yhdellä moottorilla varustetuissa veneissä perämoottori pitää asentaa veneen keskilinjalle (kölilinjalle). Kahdella moottorilla varustetuissa veneissä perämoottorit pitää asentaa yhtä pitkän matkan päähän keskilinjasta. Lisätietoja oikeasta asennuskohdasta saat Yamaha-liikkeestä tai veneen valmistajalta.

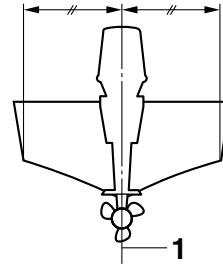

ZMU01760

1. Keskiviiva (kölilinja)

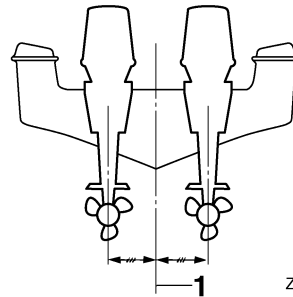

ZMU05141

1. Keskiviiva (kölilinja)

LMU26934

Asennuskorkeus (veneeseen pohja)

Perämoottorin asennuskorkeus vaikuttaa sen hyötysuhteeseen ja luotettavuuteen. Jos se asennetaan liian korkealle, potkurissa voi esiintyä kavitoitintia, mikä heikentää työntövoimaa potkurin luistamisen takia. Lisäksi jäähdytysjärjestelmän vedenottoaukkoihin ei ehkä tule riittävästi vettä, mikä voi aiheuttaa moottorin ylikuumentumista. Jos perämoottori asennetaan liian alas, veden vastus kasvaa, mikä heikentää moottorin hyötysuhdetta ja suorituskykyä.

Yleensä perämoottori pitää asentaa niin, että antikavitointilevy on veneen pohjan tasossa. Veneen ja moottorin yhdistelmä sekä käyttötarkoitukset vaikuttavat perämoottorin ihanteelliseen asennuskorkeuteen. Eri asennuskorkeuksien kokeileminen voi auttaa löytämään ihanteellisen asennuskorkeuden. Lisätietoja

oikeasta asennuskorkeudesta saat Yamaha-liikkeestä tai veneen valmistajalta.

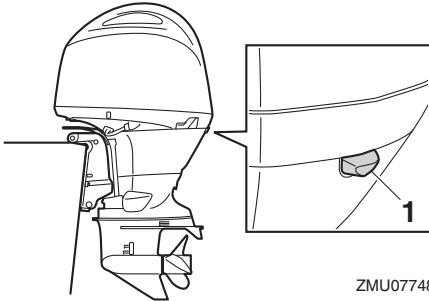

ZMU07748

1. Joutokäyntiaukko

LCM01634

TÄRKEÄÄ

- Varmista, että joutokäyntiaukko pysyy riittävän korkealla, jotta moottorin sisään ei pääsisi vettä, vaikka vene olisi enimmäiskuormattuna paikallaan.
- Jos moottorin korkeus on väärä tai jos läsnä on veden vapaata kulkua rajoittavia esteitä (kuten veneen rungon ulkonemia, perälaudan tikkaita tai kaikuluotaimen antureita), ajamisen aikana voi esiintyä ilmassa leijuvaa vesisumua. Jos vesisumun esiintyminen on jatkuvaa, perämoottoriin voi päästä yläkopan imuilma-aukon kautta niin paljon vettä, että moottori voi vaurioitua vakavasti. Poista vesisumua aiheuttava syy.

Käyttö

LMU36381

Ensimmäinen käyttökerta

LMU40510

Moottoriöljyn lisääminen

Perämoottorissa ei ole öljyä, kun se toimitetaan tehtaalta. Jos moottoriin ei ole lisätty moottoriöljyä Yamaha-liikkeessä, moottoriin pitää lisätä moottoriöljyä ennen sen käynnistämistä. **TÄRKEÄÄ:** Varmista ennen perämoottorin ensimmäistä käyttökertaa, että moottoriin on lisätty moottoriöljyä. Muutoin moottori voi vahingoittua vakavasti.

[LCM02240]

Perämoottorissa on toimitushetkellä seuraava tehtaalla kiinnitetty tarra, joka pitää irrottaa, kun moottoriin on ensimmäisen kerran lisätty öljyä. Lisätietoja moottorin öljymäärän tarkistamisesta on sivulla 49.



ZMU01710

LMU30174

Moottorin sisäänajo

Uusi moottori tarvitsee sisäänajoa, jotta liikkuvien osien toisiaan vasten olevat pinnat kuluisivat tasaisesti. Oikein suoritettu sisäänajo varmistaa moottorin hyvän suorituskyvyn ja pitkän käyttöiän. **TÄRKEÄÄ:** Jos sisäänajo-ohjeita ei noudateta, moottorin käyttöikä voi lyhentyä tai moottoriin voi tulla vakavia vaurioita. [LCM00801]

LMU41222

Moottorin sisäänajon suorittaminen

Uusi moottori tarvitsee 10 tunnin sisäänajon, jotta liikkuvien osien toisiaan vasten olevat pinnat kuluisivat tasaisesti.

Käytä moottoria vedessä kuormitettuna (vaihte päällä ja potkuri asennettuna) 10 tunnin ajan alla olevia ohjeita noudattaen. Vältä moottorin sisäänajojakson aikana pitkäaikaista käyttöä tyhjäkäynnillä, suurta aallokkoa ja ruuhkaisia alueita.

1. Ensimmäinen käyttötunti:
Käytä moottoria vaihtelevilla nopeuksilla ja enintään nopeudella 2000 r/min tai noin puolella kaasulla.
2. Toinen käyttötunti:
Lisää moottorin käyntinopeutta, kunnes, että vene nousee liukuun (älä kuitenkaan käytä täyttä kaasua). Pienennä sitten kaasua sen verran, että vene pysyy liu'ussa.
3. Seuraava 8 käyttötunnin jakso:
Käytä moottoria millä tahansa käyntinopeudella. Älä kuitenkaan käytä moottoria täydellä kaasulla kauemmin kuin 5 minuuttia kerrallaan.
4. Ensimmäinen 10 käyttötunnin jakso:
Käytä moottoria normaalisti.

LMU36400

Veneeseen tutustuminen

Eri veneet käyttäytyvät eri tavoin. Toimi varovasti opetellessasi käsittelemään venettä eri olosuhteissa ja käyttäessäsi eri trimmikulmia (katso sivu 59).

LMU36413

Tarkistukset ennen moottorin käynnistämistä

LWM01921



Jos havaitset kohdan "Tarkistukset ennen moottorin käynnistämistä" mukaisissa tarkistuksissa osia, jotka eivät toimi kunnolla, huolehdi niiden tarkistamisesta ja korjaamisesta ennen perämoottorin käyttöä. Muutoin voi tapahtua onnettomuus.

LCM00120

TÄRKEÄÄ

Älä käynnistä moottoria, jos se ei ole vedessä. Tämä voi aiheuttaa ylikuumenemisen ja moottorin vakavan vaurioitumisen.

LMU36421

Polttoainemäärä

Tarkista, että mukanasasi on riittävästi polttoainetta suunnittelemaasi matkaa varten. Hyvä perussääntö on käyttää 1/3 polttoaineesta menomatkaan, 1/3 paluumatkaan ja pitää 1/3 reservinä hätätilanteen varalta. Kun vene on trailerilla tai vedessä, kierrä virtalukko asentoon "ON" (päällä) ja tarkista polttoaineen määrä. Katso tankkausohjeet sivulta 53.

LMU40770

Yläkopan irrottaminen

Seuraavien tarkistusten suorittaminen vaatii yläkopan irrottamista alakopasta.

Voit irrottaa yläkopan vetämällä lukitus- ja vapautusvivut ulos ja nostamalla yläkopan pois.

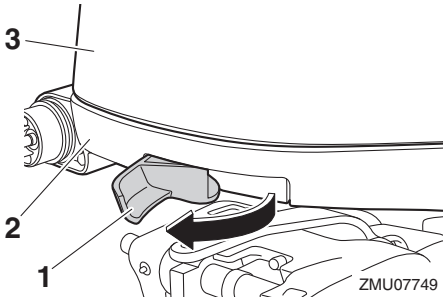

1. Kopan lukitusvipu
2. Alakoppa
3. Yläkoppa

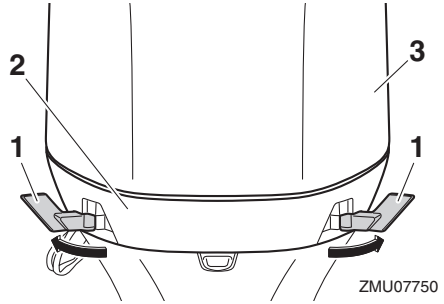

1. Kopan lukitusvipu
2. Alakoppa
3. Yläkoppa

LMU36442

Polttoainejärjestelmä

LWM00060

VAROITUS

Bensiini ja bensiinihöyryt ovat erittäin syttyviä ja räjähtäviä. Huolehdi siitä, että lähistöllä ei ole kipinöitä, palavia savukkeita, avotulta tai muita syttymislähteitä.

LWM00910

VAROITUS

Vuotava polttoaine aiheuttaa tulipalon ja räjähdysvaaran.

- Tarkista säännöllisesti, että moottorissa ei ole polttoainevuotoja.
- Jos havaitset polttoainevuotoja, toimita moottori korjattavaksi valtuutettuun huoltoliikkeeseen. Virheelliset korjaukset voivat heikentää perämoottorin käyttöturvallisuutta.

LMU36451

Polttoainevuotojen tarkistaminen

- Tarkista, onko veneessä polttoainevuotoja tai polttoainehöyryjä.
- Tarkista polttoainejärjestelmän polttoainevuodot.
- Tarkista, ettei polttoainesäiliössä ja polttoaineletkuissa ei ole murtumia, halkeamia tai vikoja.

Käyttö

LMU37322

Polttoainesuodattimen tarkistaminen

Tarkista, että polttoainesuodatin on puhdas ja ettei siinä ole vettä. Jos polttoainesuodattimessa on yhtään vettä tai jos siinä on paljon roskia, pyydä Yamaha-huoltoliikettä tarkistamaan ja puhdistamaan polttoainesäiliö.

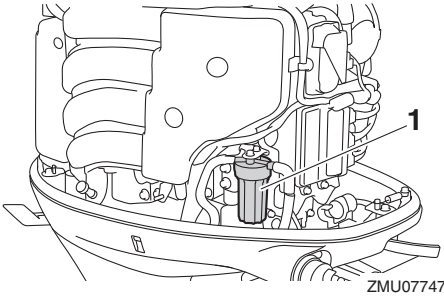

ZMU07747

1. Polttoainesuodatin

LMU41770

Hallintalaitteet

- Varmista, että Digital electronic controlin toiminnan merkkivalo palaa, kiertämällä virtalukko asentoon "ON" (päällä).
- Kierrä ohjauspyörä kokonaan oikealle ja kokonaan vasemmalle. Varmista, että toiminta on sulavaa ja esteetöntä koko liikealueella. Kiinnitä lisäksi huomiota mahdolliseen jumitumiseen tai liian suureen välykseen.
- Varmista kaasuvipujen sulava liike käyttämällä niitä edestakaisin muutamia kertoja. Toiminnan on oltava sulavaa koko liikealueella ja vipujen pitäisi palautua kokonaan vapaa-asentoon.

LMU40362

Moottorin turvakytkimen naru

Tarkista, ettei moottorin turvakytkimen narussa eikä sorkassa ole vaurioita, kuten katkoksia, murtumia tai kulumia.

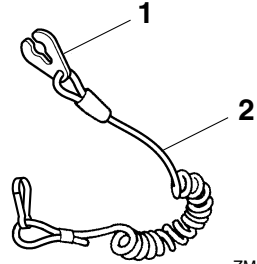

ZMU06873

1. Lukkoliuska
2. Moottorin turvakytkimen naru

LMU40993

Moottoriöljy

1. Aseta perämoottori pystyasentoon (ei ki-pattuun asentoon). **TÄRKEÄÄ:** Jos perämoottori ei ole vaakasuorassa, öljymäärän mittatikun ilmaisema öljymäärä ei ehkä ole täsmällinen.

[LCM01861]

2. Poista öljymäärän mittatikku ja pyyhi se puhtaaksi.

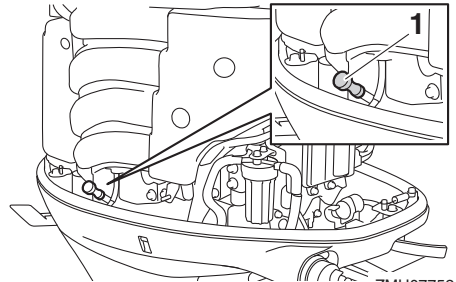

ZMU07752

1. Öljymäärän mittatikku
3. Aseta öljymäärän mittatikku kokonaan paikalleen ja poista se uudestaan.
4. Tarkista, että öljynpinnan taso on mittatikun ylä- ja alamerkin välissä. Jos öljynpinnan taso ei ole oikea tai jos öljy on sameaa tai liikaista, ota yhteyttä Yamaha-liikkeeseen.

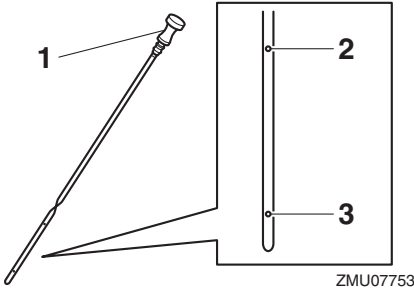

1. Öljymäärän mittatikku
2. Ylämerkki
3. Alamerkki

LMU40411

Perämoottori

- Tarkista, että perämoottori on kiinnitetty kunnolla, ja tarkista, etteivät perämoottorin kiinnityspultit ole löysällä.
- Tarkista, että potkuri on ehjä.
- Tarkista moottoriöljyvuodot.

LMU36493

Huhtelulaite

Tarkista, että huuhtelulaitteen puutarhaletkun liitin on kierretty tiukasti alakopan liitäntään. **TÄRKEÄÄ:** Jos puutarhaletkun liitintä ei liitetä oikein, jäähdytysvettä voi vuotaa ja moottori voi ylikuumentua käytön aikana. [LCM01801]

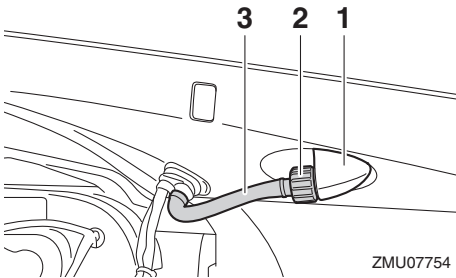

1. Liitin
2. Puutarhaletkun liitin
3. Huhtelulaite

ZMU07754

LMU40751

Yläkopan asentaminen

1. Tarkista, että kumitiiviste on ehjä. Jos kumitiiviste on vahingoittunut, vaihdata se Yamaha-liikkeessä.

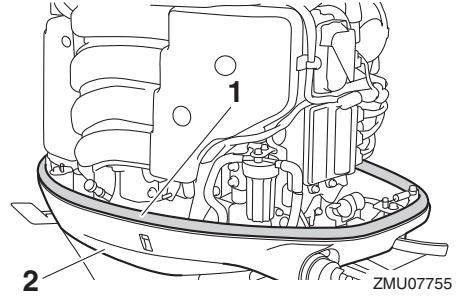

1. Kumitiiviste
2. Alakoppa
2. Tarkista, että kumitiiviste on oikein paikallaan alakopan joka puolella.
3. Tarkista, että kaikki kopan lukitus- ja vapautusvivut ovat vedettynä ulos.
4. Kohdista yläkopan 3 uloketta alakopan vastaaviin pidikkeisiin ja aseta sitten yläkoppa alakopan päälle.

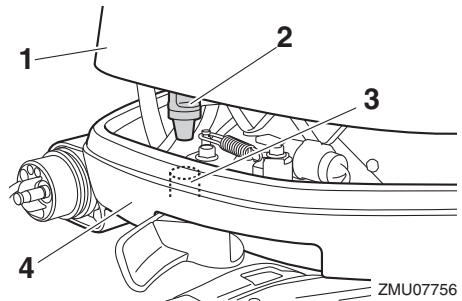

1. Yläkoppa
2. Uloke
3. Pidin
4. Alakoppa

ZMU07756

Käyttö

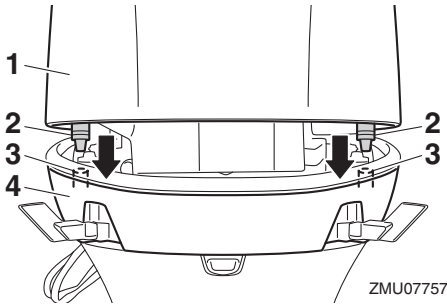

1. Yläkoppa
 2. Uloke
 3. Pidin
 4. Alakoppa
5. Kiinnitä yläkoppa painamalla kopan lukitus- ja vapautusvipuja sisäänpäin.

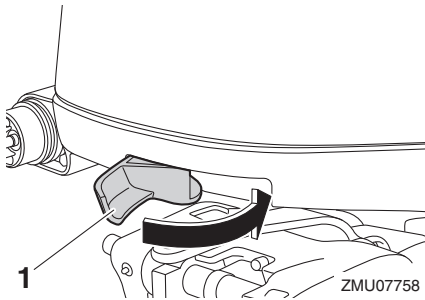

1. Kopan lukitusvipu

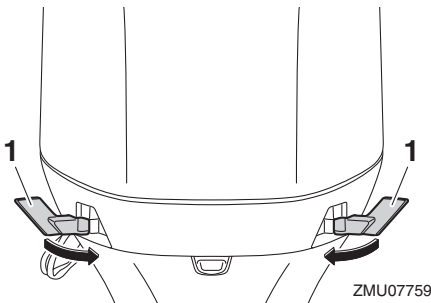

1. Kopan lukitusvipu
6. Tarkista yläkopan kiinnitys työntämällä koppaa molemmin käsin. **TÄRKEÄÄ:** Jos yläkoppaa ei asenneta oikein paikalleen, sen alle voi päästä vettä ja

moottori voi vahingoittua tai yläkoppa voi irrota suurella nopeudella ajettaessa. [LCM02370]

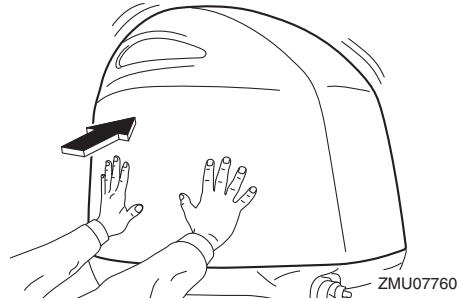

LMU35244

Sähkötrimmi- ja kippijärjestelmän tarkistaminen

LWM01930

VAROITUS

- Älä koskaan liiku vaihteistoyksikön alla moottorin ollessa kipattuna ylös, vaikka kippauksen kannatinvipu olisikin lukittuna. Jos perämoottori putoaa vahingossa, seurauksena voi olla vakavia vammoja.
- Moottorin kippaamisen ja trimmaamisen aikana moottorin ja kiinnityskorvan väliin jäävät ruumiinosat voivat murskautua.
- Varmista ennen tämän tarkistuksen suorittamista, että perämoottorin lähellä ei ole ihmisiä.

1. Tarkista, että sähkötrimmi- ja kippiyksikössä ei ole merkkejä öljyvuoodoista.
2. Käytä Digital electronic control -yksikön kaikkia sähkötrimmi- ja kippikytkimiä ja moottorin alakopassa (ei kaikissa malleissa) ja tarkista, että kaikki kytkimet toimivat.
3. Kippaa perämoottori ylös ja tarkista, että kippitanko ja trimmitangot työntyvät ulos kokonaan.

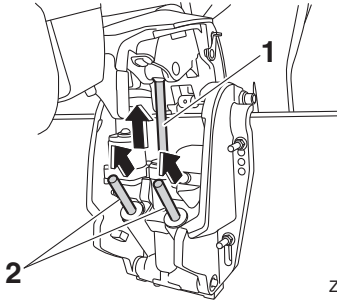

ZMU07762

1. Nostotanko
2. Trimmিতanko
4. Lukitse moottori yläasentoon käyttämällä kippauksen kannatinvipua. Laske moottori kippauksen kannatinvivun varaan kippaamalla moottoria hieman alas.

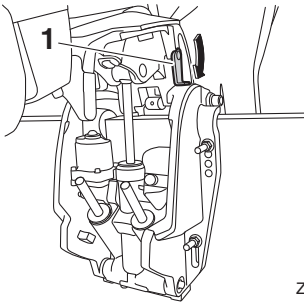

ZMU07763

1. Kippauksen kannatinvipu
5. Tarkista, että kippi- ja trimmitangoissa ei ole syöpyimiä tai muita vikoja.
6. Käytä alaskippauskytkintä, kunnes trimmitangot ovat vetäytyneet kokonaan sylintereihinsä.

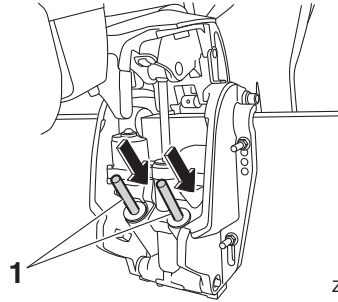

ZMU07764

1. Trimmিতanko
7. Käytä ylöstrimmauskytkintä, kunnes kippitanko on kokonaan ulkona. Vapauta kippauksen kannatinvipu.

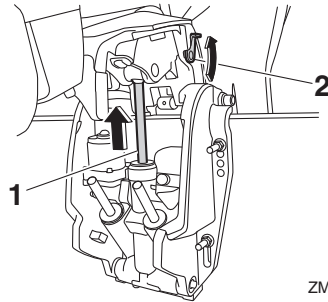

ZMU07765

1. Nostotanko
2. Kippauksen kannatinvipu
8. Kippaa perämoottori alas. Tarkista, että kippi- ja trimmikippitangot toimivat sulavasti.

LMU36582

Akku

Tarkista, että akku on hyvässä kunnossa ja että akku on ladattu täyteen. Tarkista, että akun liitännät ovat puhtaita ja tiukkoja ja että niiden päällä on eristesuojukset. Jotta moottorin käynnistäminen olisi mahdollista, akun napojen ja kaapelien pitää olla puhtaita ja kytketty oikein.

Katso akun valmistajan toimittamista ohjeista tietoja käyttämäsi akkuun liittyvistä tarkistuksista.

Käyttö

LMU30026

Polttoaineen lisääminen

LWM01830

VAROITUS

- Bensiini ja bensiinihöyryt ovat erittäin syttyviä ja räjähtäviä. Noudata aina tankatessasi näitä ohjeita välttääksesi tulipalo- ja räjähdysvaaran.
- Bensiini on myrkyllistä, ja se voi aiheuttaa vammautumisen tai kuoleman vaaran. Käsittele bensiiniä varovasti. Älä koskaan ime bensiiniä suulla. Jos bensiiniä joutuu suuhun tai silmiin tai polttoainehöyryjä hengitetään suuri määrä, on otettava välittömästi yhteyttä lääkäriin. Jos iholle roiskuu bensiiniä, se on pestävä saippualla ja vedellä. Jos bensiiniä roiskuu vaatteille, vaatteet on vaihdettava.

1. Varmista, että moottori on pysähtynyt.
2. Varmista, että vene on hyvin tuuletetussa ulkotilassa joko kiinnitettynä laituriin tai trailerin päällä.
3. Varmista, että veneessä ei ole ketään.
4. Älä tupakoi ja huolehdi siitä, että läheisyydessä ei ole kipinöitä, liekkejä tai vastaavia, jotka voivat aiheuttaa polttoainehöyryjen syttymisen.
5. Jos käytät polttoaineen säilyttämiseen ja tankkaamiseen kannettavaa astiaa, käytä vain astiaa, joka on hyväksytty paikallisten määräysten mukaisesti POLTTOAINETTA varten.
6. Ehkäise sähköstaattinen kipinöinti koskettamalla polttoainepumpun pistoolilla täyttöaukkoa tai suppiloa.
7. Täytä polttoainesäiliö, mutta älä ylitäytä sitä. **VAROITUS! Älä ylitäytä säiliötä. Muussa tapauksessa polttoaine voi laajentua ja vuotaa yli, jos lämpötila kohoaa.** [LWM02610]

8. Tiukkaa polttoainesäiliön tulppa huolellisesti.
9. Pyyhi polttoaineroisheet välittömästi kuivilla rievuilla. Hävitä rievut paikallisten jätehuoltomääräysten mukaisesti.

LMU40251

Perämoottorin käyttäminen

LWM02600

VAROITUS

Tämä tuote muodostaa pakokaasuja, jotka sisältävät hiilimonoksidia eli häkää. Hiilimonoksidi on väritön ja hajuton kaasu, jonka hengittäminen voi aiheuttaa aivovaurion tai kuoleman. Hiilimonoksidimyrkytyksen oireita ovat pahoinvointi, huimaus ja unisuus. Huolehdi riittävästä ilmanvaihdosta ohjaamossa ja kajuutassa. Älä tuki pakokaasuaukkoja.

LMU31813

Polttoaineen toimittaminen

1. Jos veneessä on polttoaineletkun liitos tai polttoainehana, kytke polttoaineletku liitokseen tai avaa polttoainehana.
2. Purista praimeripumppua niin, että sen nuolimerkki osoittaa ylöspäin, kunnes tunnet praimeripumpun jäykistyvän.

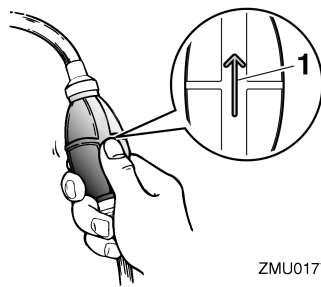

ZMU01770

1. Nuoli

LMU27494

Moottorin käynnistäminen

LWM01600



VAROITUS

Varmista ennen moottorin käynnistämistä, että vene on kiinnitetty kunnolla ja että ohjaus toimii esteettä. Varmista, että vedessä veneen lähellä ei ole uimareita.

LMU41790

Käynnistystarkistukset

Siirrä säätövipu vapaa-asentoon ja kierrä virtalukko asentoon "ON" (päällä). Varmista, että yksikään varoitusvalo ei syty. Jos summeri antaa äänimerkin ja veden erottimen varoitusvalo vilkkuu, ota välittömästi yhteyttä Yamaha-liikkeeseen.

LMU41801

Moottorin käynnistäminen

LWM01840



VAROITUS

- Jos moottorin turvakytkimen naru ei kiinnitetä kunnolla, vene voi karata ohjaajan pudotessa veneestä. Pidä käytön aikana moottorin turvakytkimen naru huolellisesti kiinnitettynä vaatteisiisi, käteesi tai jalkaasi. Älä kiinnitä turvakytkimen naru vaatteisiin, jotka voivat repeytyä. Älä pujota turvakytkimen naru paikkoihin, joissa se voi juuttua kiinni ja estää turvakytkimen toiminnan.
- Ole varovainen, ettet vedä turvakytkimen narusta normaalin käytön aikana. Moottorin pysähtyminen heikentää huomattavasti veneen ohjattavuutta. Lisäksi moottorin pysähtyessä veneen nopeus voi hidastua äkillisesti. Tässä tapauksessa veneessä olevat matkustajat ja esineet voivat jatkaa matkaansa eteenpäin.

1. Jos käytössä on Yamaha Security System: Jos Yamaha Security System -jär-

jestelmä on lukittu-tilassa, valitse lukitus avattu -tila käyttämällä kauko-ohjainta. Kun Yamaha Security System -järjestelmän lukitus avataan, kuuluu kaksi äänimerkkiä. Lisätietoja on sivulla 21.

HUOMAA:

- Jos et tiedä nykyistä suojaustilaa, nollaa varkaussuojajärjestelmä painamalla lukitus- tai lukituksen avaus -painiketta.
 - Kauko-ohjaimen toiminta-alue vaihtelee vastaanottimen asennussijainnin mukaan. Varmista Yamaha Security System -järjestelmän oikea toiminta käyttämällä kauko-ohjainta mahdollisimman lähellä vastaanotinta.
 - Jos Yamaha Security System -järjestelmä ei toimi oikein, toista aktivointitoimenpide uudelleen.
2. Aseta säätövipu vapaa-asentoon.

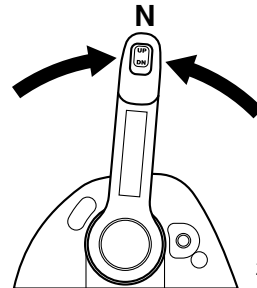

ZMU05829

HUOMAA:

Vaihte päällä käynnistyksen estolaite estää moottorin käynnistämisen, jos vaihte ei ole vapaalla.

3. Kiinnitä moottorin turvakytkimen naru huolellisesti vaatteisiisi, käteesi tai jalkaasi. Kiinnitä sitten narun toinen pää moottorin turvakytkimeen.

Käyttö

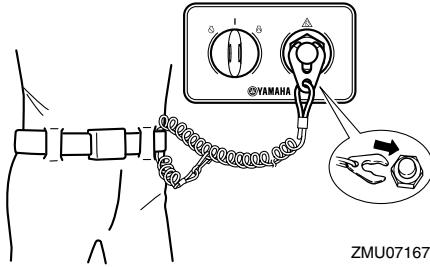

4. Varmista, että Digital electronic controlin toiminnan merkkivalo palaa, kiertämällä virtalukko asentoon "ON" (päällä). Moottoria ei voi käynnistää Digital electronic control -varoitussalon palaessa.

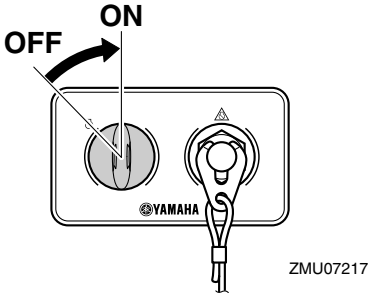

5. Kierrä virta-avain "START" (käynnistys) -asentoon ja pidä sitä tässä asennossa enintään 5 sekunnin ajan. **TÄRKEÄÄ:** Älä koskaan kierrä pääkytkintä "START" (käynnistys) -asentoon moottorin ollessa käynnissä. Älä käytä käynnistysmoottoria kauemmin kuin 5 sekuntia kerrallaan. Jos käynnistysmoottoria käytetään jatkuvasti yli 5 sekunnin ajan, akun varaus purkautuu nopeasti, minkä jälkeen moottorin käynnistäminen ei onnistu. Käynnistysmoottori voi myös vahingoittua, jos sitä käytetään kerrallaan liian kauan. Jos moottori ei käynnisty 5 sekunnin kuluessa, palauta pääkytkin

"ON" (päällä) -asentoon, odota 10 sekuntia ja yritä uudestaan. [LCM00192]

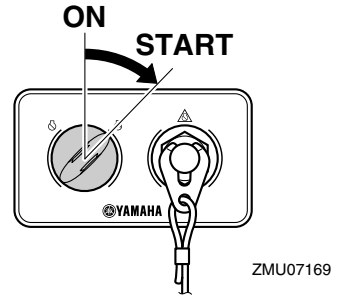

Kun käynnistät moottorin käyttämällä Käynnistys/pysäytys-painiketta, käynnistä se painamalla painiketta. Moottorin käynnistykseen merkkivalo syttyy.

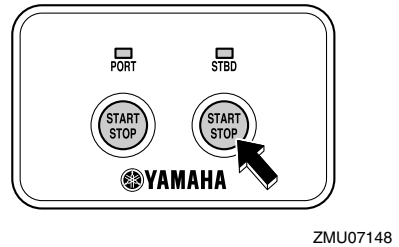

Kun käynnistät moottorin käyttämällä Kaikkien käynnistys/pysäytys -kytkinpaneelin Käynnistys/pysäytys-painiketta, käynnistä kaikki moottorit painamalla painiketta.



HUOMAA:

- Kun virtakytkin kierretään asentoon "START" (käynnistys) lukkolevyn ollessa irti moottorin turvakytkimestä, summeri antaa äänimerkin.
- Jos moottorin turvakytkin ei ole paikallaan kahden moottorin järjestelmässä, summeri antaa merkkiäänä painettaessa Käynnistys/pysäytys-painiketta.
- Jos kahden moottorin järjestelmässä jompikumpi moottoreista on käynnistetty, käynnistetyn moottorin voi pysäyttää painamalla Kaikkien käynnistys/pysäytys -kytkinpaneelin Käynnistys/pysäytys-painiketta.

LMU36510

Tarkistukset moottorin käynnistämisen jälkeen

LMU41360

Jäähdytysvesi

Tarkista, että jäähdytysveden tarkistusreiästä tulee tasainen virtaus vettä. Veden jatkuva virtaus jäähdytysveden tarkistusreiästä ilmaisee, että vesipumppu pumpkaa vettä jäähdytyskanaviin.

HUOMAA:

Kun moottori käynnistetään, voi kestää hetken, ennen kuin vettä alkaa virrata jäähdytysveden tarkistusreiästä.

LCM02250

TÄRKEÄÄ

Jos jäähdytysveden tarkistusreiästä ei virtaa vettä koko ajan moottorin ollessa käynnissä, moottori voi ylikuumentua ja vahingoittua. Pysäytä tässä tapauksessa moottori ja tarkista, onko vaihteistokotelossa oleva jäähdytysveden ottoaukko tai jäähdytysveden tarkistusreiä tukossa. Jos vian paikantaminen ja korjaaminen ei onnistu, ota yhteyttä valtuutettuun Yamaha-liikkeeseen.

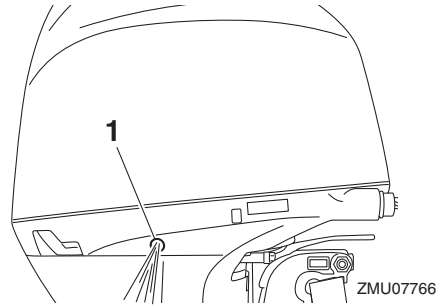

1. Jäähdytysveden tarkistusreiä

LMU27670

Moottorin lämmittäminen

LMU41810

Sähkökäynnistyksellä varustetut mallit

Kun moottori on käynnistynyt, anna sen lämmentä, kunnes käyntinopeus asettuu joutokäyntinopeudelle. Moottorin lämmitys-merkkivalo palaa Multi-Display-mittarissa moottorin lämpenemisen ajan. Lisätietoja on sivulla 30.

LMU36531

Tarkistukset moottorin lämmityskäytön jälkeen

LMU36541

Vaihteen kytkeminen

Kun vene on tiukasti kiinni laiturissa, tarkista ilman kaasun käyttämistä, että vaihde siirtyy sulavasti eteenajo-, peruutus- ja vapaa-asentoihin.

LMU41820

Pysäytyskytkimet

Tarkista moottorin virtalukon ja moottorin turvakytkimen oikea toiminta noudattamalla alla olevia ohjeita.

- Tarkista, että moottori pysähtyy, kun virtalukko kierretään "OFF" (pois päältä) -asentoon tai kun Käynnistys/pysäytys-painiketta painetaan.
- Tarkista, että moottori pysähtyy, kun sorkka vedetään irti moottorin turvakytkimestä.

Käyttö

- Tarkista, että moottoria ei voi käynnistää lukkolevyn ollessa irti moottorin pysäytys-kytkimestä.

LMU35124

Vaihteen kytkeminen

LWM00180

VAROITUS

Varmista ennen vaihteen kytkemistä, että vedessä veneen lähellä ei ole uimareita tai esteitä.

Lämmitä moottori ennen vaihteen kytkemistä. Moottorin joutokäyntinopeus voi olla normaalia suurempi, ennen kuin moottori on lämmin. Digital electronic control -yksikön säätövipua voi käyttää myös moottorin käyntinopeuden ollessa suuri. Vaihteen vaihtaminen ei kuitenkaan ole käytössä, ennen kuin moottorin käyntinopeutta on pienennetty automaattisesti riittävän pieneksi vaihteen vaihtamista varten. Näin ollen, jos vaihde vaihdetaan nopeasti, voi kestää hetken, ennen kuin moottorin käyntinopeus on pienentynyt riittävästi ja vaihde kytkeytyy päälle.

Vaihtaminen vapaalta

1. Vedä vapaa-asennon lukitsin ylös (jos on).
2. Siirrä säätövipua nopeasti ja selkeästi eteenpäin (eteenajovaihde) tai taaksepäin (peruutusvaihde) 22.5° (tässä asennossa voi tuntua lovi).

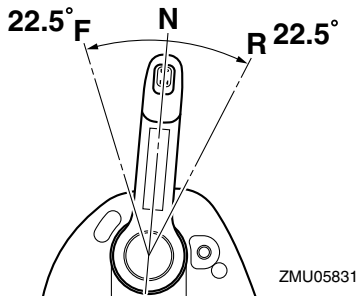

Vaihtaminen vaihteelta (eteenajo/peruutus) vapaalle

1. Sulje kaasua niin, että moottorin käyntinopeus laskee joutokäyntinopeudeksi.

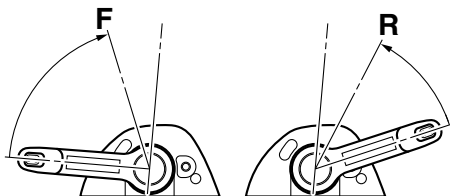

2. Kun moottori käy joutokäyntinopeudella vaihteen ollessa kytkettynä, siirrä säätövipua nopeasti ja selkeästi vapaa-asentoon.

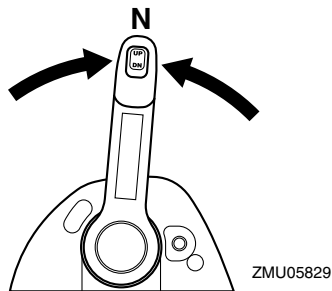

LMU31742

Veneen pysäyttäminen

LWM01510

VAROITUS

- Älä käytä peruutusvaihdetta veneen hidastamiseen tai pysäyttämiseen, koska tämä voi aiheuttaa hallinnan menettämisen, putoamisen veneestä tai iskeytymisen ohjauspyörää tai veneen muita osia vasten. Tämä voi aiheuttaa vakavan vammautumisen vaaran. Lisäksi se voi vaurioittaa vaihdemekanismia.
- Älä vaihda vaihdetta peruutukselle ajettaessa liukunopeuksilla. Muussa ta-

pauksessa seurauksena on hallinnan menetys, veneen täyttyminen vedellä tai veneen vaurioituminen.

Veneessä ei ole erillistä jarrutusjärjestelmää. Veden vastus pysäyttää se, kun kaasuvipu on palautettu joutokäyntiasentoon. Pysähtymismatka vaihtelee bruttopainon, vedenpinnan olojen ja tuulensuunnan mukaan.

LMU30880

Uisteleminen

LMU41831

Uistelukäyntinopeuden säätäminen

Kun vaihdevipu on eteenajo- tai peruutusasennossa ja kaasu on kokonaan kiinni -asennossa, voit vapaasti säätää uistelunopeutta välillä 600 r/min ja 1000 r/min 50 r/min askeleissa. Näytössä näkyy moottorin käyntinopeus, kun käyntinopeutta kasvatetaan kokonaan kiinni -asennosta uistelunopeuden asetuustoiminnon aikana. Kun kaasu palautetaan kokonaan kiinni -asentoon, uistelunopeus tulee jälleen näyttöön. Uistelunopeuden asetuksella lopetetaan, kun moottori pysäytetään tai kun moottorin käyntinopeus kasvaa suuremmaksi kuin 3000 r/min.

Lisätietoja on toimitukseen sisältyvässä käyttöoppaassa.

TACH



ZMU05931

TACH



ZMU06309

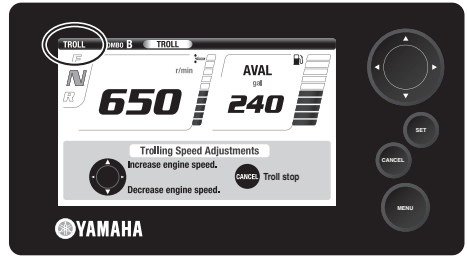

ZMU07256

HUOMAA:

- Virrat ja muut käyttöolot vaikuttavat uistelutoimintoon, ja käyntinopeus voi poiketa moottorin todellisesta käyntinopeudesta.
- Kylmän moottorin lämmityskäytön aikana uistelunopeutta ei voi pienentää määritettyä moottorin käyntinopeutta pienemmäksi.

LMU27821

Moottorin pysäyttäminen

Anna moottorin jäähtyä muutaman minuutin ajan joutokäynnillä tai pienellä käyntinopeudella ennen sen pysäyttämistä. Moottorin pysäyttäminen heti suurella käyntinopeudella käyttämisen jälkeen ei ole suositeltavaa.

LMU41840

Moottorin pysäyttäminen

1. Moottorin voi pysäyttää joko painamalla Käynnistys/pysäytys-painiketta tai kääntämällä virtalukon "OFF" (pois päältä) -asentoon. Kun moottori on pysäytetty käyttämällä Käynnistys/pysäytys-paini-

Käyttö

ketta, kierrä virtalukko "OFF" (pois päältä) -asentoon.

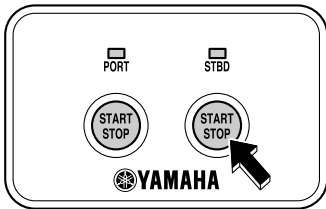
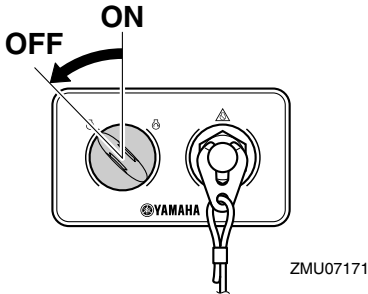

HUOMAA:

- Moottorin voi pysäyttää myös vetämällä turvakytkimen narusta ja irrottamalla lukokolevyn moottorin pysäytyskytkimestä ja kääntämällä tämän jälkeen virtalukon "OFF" (pois päältä) -asentoon.
2. Jos käytössä on Yamaha Security System: Kun poistut veneestä, aseta Yamaha Security System lukittu-tilaan painamalla kauko-ohjaimen lukituspaini-

ketta. Kun varkaussuojajärjestelmä lukitaan, kuuluu lyhyt äänimerkki. Lukittu-tila valitaan käyttöön vain silloin, kun virtalukko on "OFF" (pois päältä) -asennossa. Lisätietoja on sivulla 21. **VAROITUS!** Älä aseta Yamaha Security System -järjestelmää lukittu-tilaan, kun sammutat moottorin ollessasi vesillä.

[LWM02150]

3. Irrota avain, jos vene jätetään yksin.

LMU27862

Perämoottorin trimmaaminen

LWM00740

VAROITUS

Jos trimmikulma on liian suuri tai pieni käyttöoloihin nähden, vene voi muuttua epävakaa ja sitä voi olla hankala ohjata. Tämä lisää onnettomuuden mahdollisuutta. Jos vene alkaa tuntua epävakalta tai sen ohjaaminen on hankalaa, pienennä nopeutta ja/tai säädä trimmikulmaa.

Perämoottorin trimmikulmaa säätämällä voidaan muuttaa veneen keulan asentoa ajon aikana. Oikean trimmikulman käyttäminen parantaa suorituskykyä ja polttoainetaloudellisuutta sekä vähentää moottoriin kohdistuvaa rasitusta. Oikea trimmikulma-asetus vaihtelee käytettävän veneen, moottorin ja potkurin mukaan. Oikeaan trimmiausasetukseen vaikuttavat myös veneen kuorma, merenkäynti ja moottorin käyntinopeus.

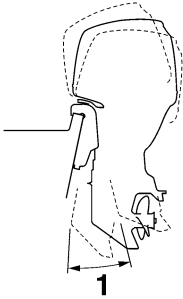

ZMU05170

1. Trimmin käyttökulma

LMMU27888

Trimmikulman säätäminen (sähkökippi ja -trimmi)

LWMO0753

VAROITUS

- Varmista perämootorin trimmikulmaa säätäessäsi, että perämootorin lähellä ei ole muita ihmisiä. Moottorin kippaamisen ja trimmaamisen aikana moottorin ja kiinnityskorvan väliin jäävät ruumiinosat voivat murskautua.
- Ole varovainen kokeillessasi trimmia-setusta ensimmäistä kertaa. Lisää nopeutta vähitellen ja tarkkaile, esiintyykö veneessä merkkejä epävakaudesta tai ohjausongelmista. Virheellinen trimmikulma voi aiheuttaa veneen hallinnan menettämisen.
- Käytä alakopassa olevaa sähkötrimmi- ja kippikytkintä (ei kaikissa malleissa) vain silloin, kun vene ei liiku ja moottori ei ole käynnissä. Älä säädä trimmikulmaa tällä kytkimellä veneen liikkuessa.

Säädä perämootorin trimmikulmaa sähkötrimmi- ja kippikytkimen avulla.

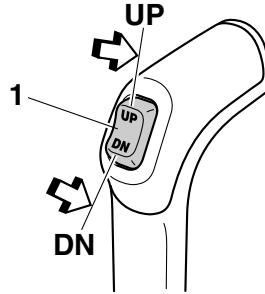

ZMU05834

1. Sähkötrimmi- ja kippikytkin

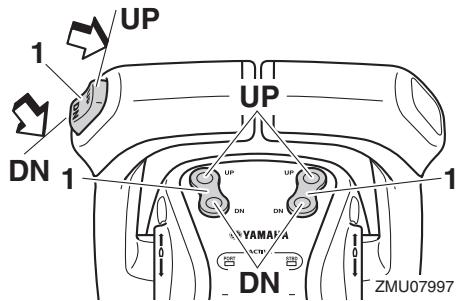

ZMU07997

1. Sähkötrimmi- ja kippikytkin

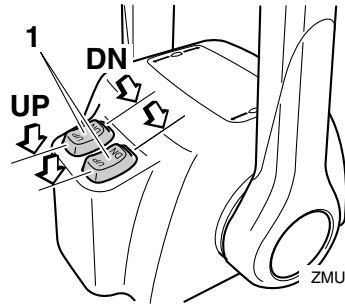

ZMU04601

1. Sähkötrimmi- ja kippikytkin

Voit nostaa veneen keulaa painamalla kytkintä "UP" (ylös).

Voit laskea veneen keulaa painamalla kytkintä "DN" (alas).

Etsi eri trimmikulmia kokeilemalla asetus, joka sopii parhaiten veneelle ja vastaa parhaiten käyttöoloja.

Käyttö

LMU27912

Veneen trimmikulman säätäminen

Kun vene on liu'ussa, keula ylhäällä -asento pienentää vastusta sekä lisää vakautta ja tehokkuutta. Veneen asento on tämä silloin, kun köliilinja on 3 - 5 asteen kulmassa vaakatasoon nähden. Kun keulaa nostetaan ylöspäin, veneellä voi olla taipumusta ohjautua enemmän jompaankumpaan suuntaan. Korjaa puoltaminen ohjauksella. Kun keula on alhaalla, paikallaan seisova vene on helpompi kiihdyttää liukuun.

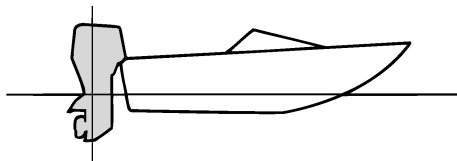

ZMU01784

Keula ylhäällä

Jos moottori on trimmattu liian ylös, veneen keula nousee liian korkealle. Suorituskyky ja taloudellisuus ovat huonoja, koska veneen runko puskee vettä ja ilmanvastus on normaalia suurempi. Jos moottori trimmataan aivan liian ylös, potkuriin pääsee ilmaa. Tämä heikentää suorituskykyä entisestään ja veneen kulku on "loikkivaa". Tämä voi johtaa kuljettajan tai matkustajien putoamiseen veteen.

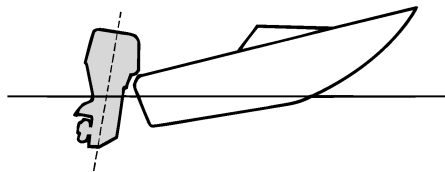

ZMU01785

Keula alhaalla

Jos moottori on trimmattu liian alas keula "kyntää" vedessä. Tämä heikentää polttoainetaloudellisuutta ja vaikeuttaa nopeuden lisäämistä. Jos moottori on trimmattu erittäin alas, vene lisäksi muuttuu epävakaaksi suurella nopeudella ajettaessa. Tällöin keulan aiheuttama vastus on erittäin suuri, mikä lisää "keulaohjautumisen" vaaraa ja vaikeuttaa veneen hallitsemista.

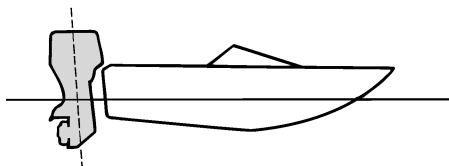

ZMU01786

HUOMAA:

Veneen tyyppin mukaan perämoottorin trimmikulmalla voi olla vain vähän vaikutusta veneen asentoon sen ollessa liikkeessä.

LMU27946

Kippaaminen ylös ja alas

Jos moottoria ei aiota käyttää aivan heti tai jos vene kiinnitetään matalaan veteen, perämoottori on kipattava yläasentoon, jotta potkuri ja vaihteistokotelo eivät pääsisi osumaan esteisiin ja vahingoittumaan. Lisäksi kippaa-

minen ylös suojaa moottoria suolaveden aiheuttamalta korroosiolta.

LWM01543

VAROITUS

Varmista, että lähellä ei ole muita ihmisiä, kun kippaat perämoottoria ylös ja alas. Perämoottorin kippaamisen ja trimmaamisen aikana perämoottorin ja kiinnityskorvan väliin jäävät ruumiinosat voivat murskautua.

LCM00991

TÄRKEÄÄ

- Noudata tämän luvun kohdassa Moottorin pysäyttäminen annettuja ohjeita, ennen kuin kippaat perämoottorin. Älä koskaan kippaa perämoottoria moottorin ollessa käynnissä. Tämä voi aiheuttaa ylikuumenemisen ja vakavia vaurioita.
- Voit estää jäähtytyskanavien jäätyksen ilman lämpötilan ollessa 5°C tai vähemmän kippaamalla moottorin ylös sen jälkeen, kun se on ollut pysäytettyinä vähintään 30 sekunnin ajan.

LMU3550A

Moottorin kippaaminen ylös (sähkötrimmi- ja kippimallit)

1. Aseta säätövipu vapaa-asentoon.

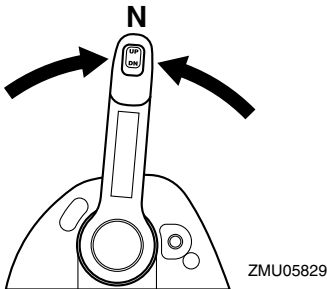

2. Paina sähkötrimmi- ja kippikytkintä "UP" (ylös) -asentoon, kunnes perämoottori on kippautunut kokonaan ylös.

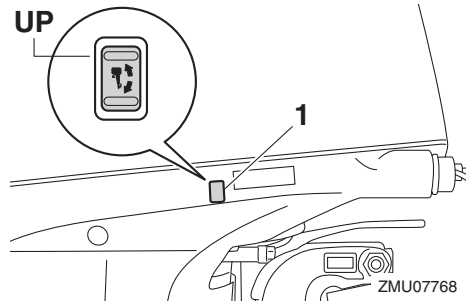
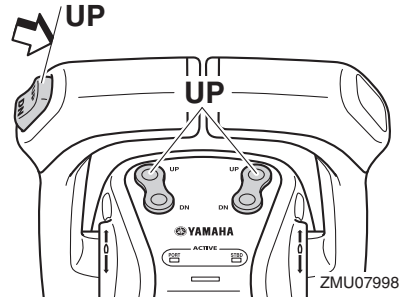
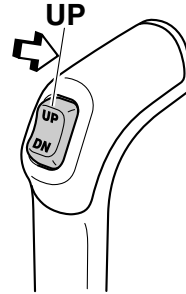

1. Sähkötrimmi- ja kippikytkin
3. Tue moottori kippauksen kannatintankoa käyttämällä. **VAROITUS!** Varmista moottorin kippauksen jälkeen, että olet tukenut sen kippauksen kannattinupin tai kannatinvivun avulla. Muutoin perämoottori voi pudota yhtäkkiä alas, jos sähkötrimmi- ja kippikytkin tai sähkökippiyksikön paine katoaa. [LWM00262] **TÄRKEÄÄ:** Älä käytä kippauksen kannatinvipua tai nuppia veneen trailerikuljetuksen ai-

Käyttö

kana. Tärinä voi irrottaa kippauksen kannattimen ja perämoottori voi pudota ala-asentoon. Jos moottoria ei voi pitää trailerikuljetuksen aikana normaalissa käyttöasennossa, tue se yläasentoon tarkoitukseen soveltuvalla lisätuella. Lisätietoja on sivulla 66. [LCM01641]

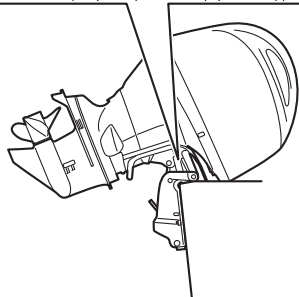
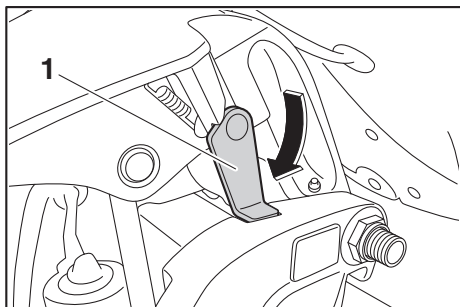

ZMU07744

1. Kippauksen kannatinvipu
4. Kun perämoottori on kippauksen kannatinvivun varassa, vedä trimmitangot sisään painamalla sähkötrimmi- ja kippikytkintä "DN" (alas) -asentoon. **TÄRKEÄÄ:** Varmista, että vedät trimmitangot kokonaan sisään kiinnittäessäsi veneen laituriin. Tämä suojaa tankoja pintoihin kiinnittyviltä eliöiltä ja syöpymiseltä, jotka voivat vaurioittaa sähkötrimmi- ja kippimekanismia. [LCM00252]

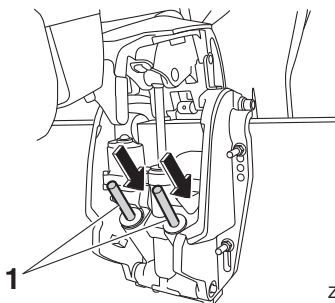

ZMU07764

1. Trimmitanko

LMU42701

Moottorin kippaaminen alas

1. Paina sähkötrimmi- ja kippikytkintä "UP" (ylös) -suuntaan, kunnes perämoottori on kippitangon varassa ja kippauksen kannatinvipu vapautuu.
2. Vapauta kippauksen kannatinvipu.

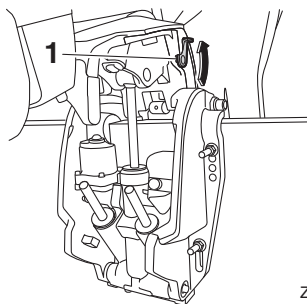

ZMU07770

1. Kippauksen kannatinvipu
3. Paina sähkötrimmi- ja kippikytkintä "DN" (alas) -suuntaan, kunnes perämoottori on laskeutunut haluamaasi asentoon.

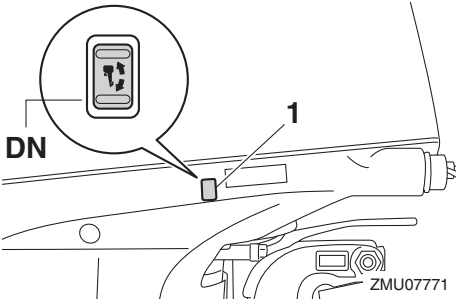
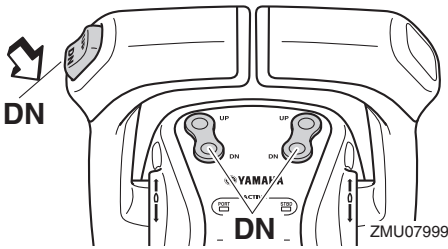
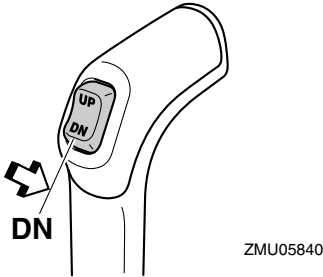

1. Sähkötrimmi- ja kippikytkin

LMU28062

Matala vesi

LMU40701

Ajaminen matalassa vedessä

Perämoottorin voi kipata osittain ylös ajettaessa matalassa vedessä.

LCM02360

TÄRKEÄÄ

Älä kippaa perämoottoria niin ylös, että vaihteistoyksikössä oleva jäähdytysve-

den ottoaukko on vedenpinnan yläpuolella ajettaessa matalassa vedessä. Muutoin moottori voi ylikuumentua ja vaurioitua vakavasti.

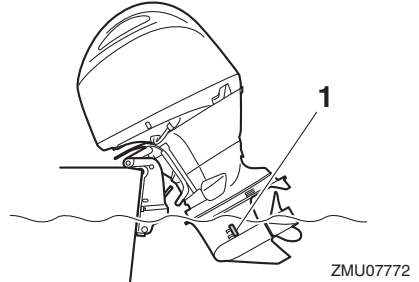

1. Jäähdytysveden ottoaukko

LMU35236

Toimintaohje sähkötrimmi- ja kippimalleissa

1. Aseta säätövipu vapaa-asentoon.

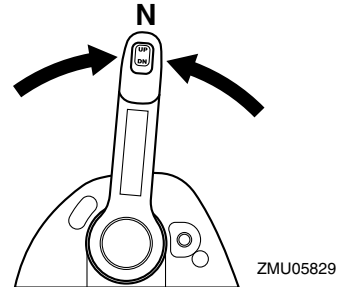

2. Kippaa perämoottoria hieman ylös haluamaasi asentoon käyttämällä sähkötrimmi- ja kippikytkintä. **VAROITUS!** Alakopan sähkötrimmi- ja kippikytkimen käyttäminen veneen liikkeessä tai moottorin ollessa käynnissä, käyttäjä on vaarassa pudota veteen. Lisäksi kytkimen käyttäminen häiritsee kuljettajan keskittymistä ohjaamiseen, mikä lisää törmäysvaaraa. [LWM01850]
3. Voit palauttaa perämoottorin normaaliin käyttöasentoon painamalla sähkötrim-

Käyttö

mi- ja kippikytkintä ja kippaamalla perämoottorin hitaasti alas.

LMU41370

Käyttäminen muissa oloissa

Käyttäminen merivedessä

Huuhtelee jäähdytysjärjestelmä makealla vedellä, kun olet käyttänyt perämoottoria merivedessä, murtovedessä tai paljon muita mineraaleja sisältävässä vedessä. Muussa tapauksessa jäähdytyskanavissa voi esiintyä syöpymistä sekä tukoksia. Huuhtelee myös perämoottorin ulkopuoli makealla vedellä.

Käyttäminen mutaa, hiekkaa, liejua, ros-kia tai kasvillisuutta sisältävässä vedessä

Vedessä oleva muta, hiekka, lieju, roskat ja kasvillisuus voi estää veden virtausta jäähdytysveden ottoaukkojen suojuksiin tai tukkia sisäisiä vesikanavia. Jos käytät perämoottoria tällaisissa oloissa, tarkista ja puhdistaa jäähdytysveden ottoaukkojen suojuukset säännöllisesti. Huuhtelee perämoottori puhtaalla makealla vedellä, kun sitä on käytetty tällaisessa ympäristössä. Ota yhteyttä Yamaha-liikkeeseen, jos veden virtaus ei palaudu normaaliksi puhdistamalla jäähdytysveden ottoaukkojen suojuukset tai makeavesihuuhtelulla.

LMU31844

Perämootorin kuljettaminen ja varastointi

LWM02640

VAROITUS

- **OLE HUOLELLINEN** kuljettaessasi polttoainesäiliötä veneessä tai autossa.
- **ÄLÄ** täytä polttoaineastiaa aivan täyteen. Bensiini laajenee huomattavasti lämmitessään, mikä voi aiheuttaa painetta polttoaineastiaan. Tämä voi johtaa polttoaineen vuotamiseen ja aiheuttaa tulipalovaaran.
- Vuotava polttoaine aiheuttaa tulipalon vaaran. Tiukkaa polttoainehana huolellisesti veneen kuljettamisen tai säilyttämisen ajaksi.
- Älä koskaan liiku perämootorin alla sen ollessa kipattuna ylös. Jos perämootori putoaa vahingossa, seurauksena voi olla vakavia vammoja.
- Älä käytä kippauksen kannatinvipua tai nuppia veneen trailerikuljetuksen aikana. Tärinä voi irrottaa kippauksen kannattimen ja perämootori voi pudota alasentoon. Jos perämootoria ei voi pitää trailerikuljetuksen aikana normaalissa käyttöasennossa, tue se yläasentoon tarkoitukseen soveltuvalla lisätuella.

LCM02440

TÄRKEÄÄ

Jos perämootori varastoidaan pitkäksi ajaksi, polttoaine pitää tyhjentää polttoainesäiliöstä. Vanhentunut polttoaine voi tukkia polttoaineletkun, mikä voi vaikeuttaa moottorin käynnistystä tai aiheuttaa toimintahäiriöitä.

Vuotava polttoaine aiheuttaa tulipalon vaaran. Kun venettä kuljetetaan trailerilla, ehkäi-

se polttoaineen vuotaminen sulkemalla polttoainehana.

Perämootorin on oltava normaalissa käyttöasennossa kuljetuksen ja säilyttämisen aikana. Jos tämä ei ole mahdollista trailerin pienen maavaran takia, tue perämootori riittäväällä tukilaitteella ja kippaa se kuljetuksen ajaksi ylös. Lisätietoja saat valtuutetuista Yamaha-liikkeistä.

Kun perämootori on kipattuna pitkiä aikoja veneen ollessa laituriiin kiinnitettynä tai trailerilla, sulje polttoainehana.

LMU35580

Perämootorin varastointi

Jos Yamaha-perämootoria säilytetään käyttämättömänä pitkiä aikoja (2 kuukautta tai kauemmin), on tärkeää suorittaa joitakin toimenpiteitä ennen säilytystä. Muutoin perämootori voi vahingoittua. Perämootori on suositeltavaa viedä huollettavaksi valtuutettuun Yamaha-liikkeeseen ennen sen siirtämistä säilytykseen. Käyttäjä voi kuitenkin ilman erikoistyökaluja itse tehdä alla mainitut toimenpiteet.

LCM01720

TÄRKEÄÄ

Säilytä perämootoria suoralta auringonpaisteelta suojattuna kuivassa paikassa, jossa on hyvä ilmanvaihto.

Pidä perämootoria kuljetuksen ja säilytyksen aikana kuvassa esitetyssä asennossa.

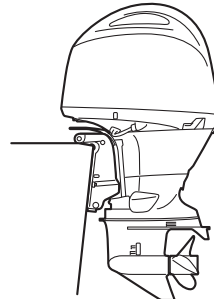

ZMU07866

Kunnossapito

LMU28305

Toimintaohje

LMU44321

Huuhteleminen huuhteluliittimen avulla

LWM00322

VAROITUS

Oleskelu potkurin läheisyydessä voi johtaa vakavaan vammautumiseen, jos moottori käynnistyy vahingossa.

- Kytke sytytyspuolat irti sytytystulpista ennen potkurin tarkistamista, irrottamista tai asentamista. Aseta lisäksi vaihdevipu vapaa-asentoon, kierrä virta-avain "OFF" (pois päältä) -asentoon ja irrota avain sekä irrota lukkolevy moottorin turvakytkimestä Jos veneessä on akun päävirtakytkin, katkaise päävirta siitä.
- Älä pidä potkuria paikallaan käsin avatessasi tai tiukatessasi potkurin mutteria. Estä potkurin pyöriminen asettamalla puupalikka antikavitaatiolevyn ja potkurin väliin.

Jäähdytysjärjestelmä on huuhdeltava, jotta suola, hiekka tai lika ei tukkisi sitä. Lisäksi moottori on suojattava ruostumiselta sumuttamalla tai voitelemalla. Suorita huuhteleminen ja sumuttaminen samalla kertaa.

1. Jos veneessä on polttoaineletkun liitos tai polttoainehana, irrota polttoaineletku tai sulje polttoainehana.
2. Pese perämoottorin ulkopinnat makealla vedellä. **TÄRKEÄÄ: Älä suihkuta vettä ilmanottoaukkoihin.** [LCM01840] Lisätietoja on sivulla 69.
3. Irrota yläkoppa ja potkuri.
4. Asenna huuhteluliitin jäähdytysveden ottoaukkoon, ja avaa sitten vedensyöttö. **TÄRKEÄÄ: Älä käytä moottoria ilman, että siihen syötetään jäähdytysvettä. Muutoin moottorin vesipumppu voi vahingoittua tai moottori voi yli-**

kuumentua ja vahingoittua. Varmista ennen moottorin käynnistämistä, että jäähdytysveden ottoaukkoihin tulee vettä. Vältä perämoottorin käyttämistä suurella käyntinopeudella käyttäessä huuhteluliitintä, jotta moottori ei ylikuumentu. [LCM02000]

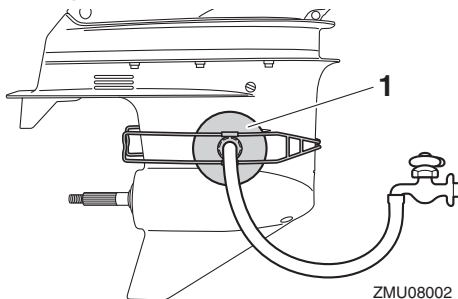

1. Huuhteluliitin

HUOMAA:

Voit hankkia huuhteluliittimen valtuutetuista Yamaha-liikkeistä.

5. Käytä moottoria joutokäynnillä muutaman minuutin ajan vaihte vapaalla ja syötä siihen samalla makeaa vettä. **VAROITUS! Älä koske sähköosiin tai irrota niitä käynnistyksen tai käytön aikana. Pidä kädet, hiukset ja vaatteet kaukana vauhtipyörästä ja muista liikkuvista osista moottorin ollessa käynnissä.** [LWM00091]

HUOMAA:

- Varmista huuhtelulaitetta käyttäessäsi veden riittävä paine niin, että jäähdytysveden tarkistusreiästä tulee tasainen virtaus vettä.
- Jos ylikuumentumisvaroitin aktivoituu, pysäytä moottori ja ota yhteyttä valtuutettuun Yamaha-liikkeeseen.
- 6. Sumuta juuri ennen moottorin sammuttamista nopeasti suojaöljyä imuäänenvaimentimeen. Kun sumutus suoritetaan

oikein, moottori alkaa savuttaa voimakkaasti ja lähes sammuu.

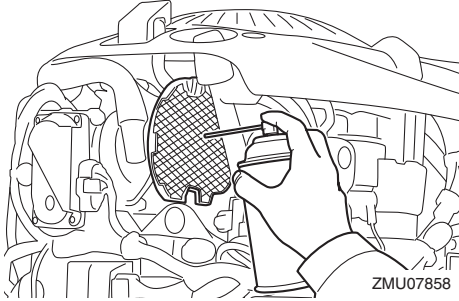

HUOMAA:

Jos suojaöljyä ei ole käytettävissä, kysy lisätietoja Yamaha-liikkeestä.

7. Katkaise vedensyöttö, irrota huuhteluliitin ja kuivaa vesiroiskeet.
8. Asenna yläkoppa ja potkuri.
9. Tyhjennä kaikki jäähdytysvesi perämoottorista. Puhdista perämoottorin ulkopinnat huolellisesti.

LMU41071

Voitelu

1. Vaihda vaihteistoöljy. Katso ohjeet kohdasta 83. Tarkista, onko vaihteistoöljyssä vettä, mikä on merkki vuotavasta tiivisteestä. Vuotava tiiviste on vaihdettava valtuutetussa Yamaha-liikkeessä ennen moottorin käyttämistä.
2. Voitele kaikki rasvanipat. Lisätietoja on sivulla 74.

HUOMAA:

Moottori on suositeltavaa suojata ennen pitkäaikaista säilytystä sumuttamalla siihen suojaöljyä. Kysy Yamaha-liikkeestä tietoja sumutusöljystä ja sen käyttämisestä omassa perämoottorissasi.

LMU40962

Jäähdytyskanavan huuhteleminen

Jotta huuhtelu olisi mahdollisimman tehokasta, tee tämä toimenpide heti moottorin käyttämisen jälkeen.

LCM01530

TÄRKEÄÄ

Älä suorita tätä toimenpidettä moottorin ollessa käynnissä. Vesipumppu voi olla vahingoittunut ja ylikuumentuminen voi aiheuttaa vakavia vaurioita.

1. Irrota puutarhaletkun liitin irti alakopan liittännästä.

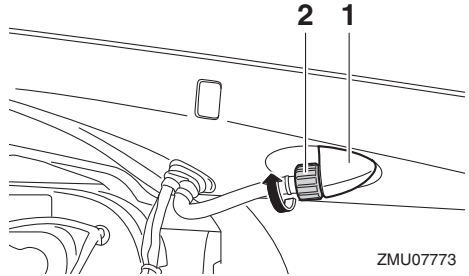

1. Liitin
 2. Puutarhaletkun liitin
2. Kiinnitä puutarhaletku puutarhaletkun liittimeen.

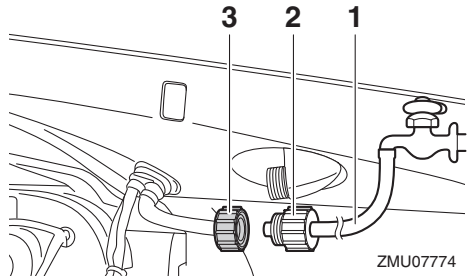

1. Puutarhaletku
 2. Puutarhaletkun sovitin (kaupallisesti saatavilla)
 3. Puutarhaletkun liitin
3. Kun moottori on pysäytetty, avaa vesihana ja anna veden huuhdella jäähdytyskanavia 15 minuutin ajan.
4. Sulje vesihana ja irrota sitten puutarhaletku puutarhaletkun liittimestä.

5. Kiinnitä puutarhaletkun liitin alakopan liitäntään ja tiukkaa se huolellisesti. **TÄRKEÄÄ:** Jos puutarhaletkun liitin ei liitetä oikein, jäähdytysvettä voi vuotaa ja moottori voi ylikuumentua käytön aikana. [LCM01801]

HUOMAA:

Jos jäähdytyskanavat huuhdellaan veneen ollessa vedessä, paras tulos saavutetaan kippaamalla perämootoria ylös, kunnes se on kokonaan vedenpinnan yläpuolella.

LMU44340

Perämootorin puhdistaminen

Yläkopan pitää olla paikallaan perämootoria puhdistettaessa.

1. Pese käytön jälkeen perämootorin ulkopinnat puhtaalla vedellä. **TÄRKEÄÄ:** Älä suihkuta vettä ilmanottoaukkoihin. [LCM01840]

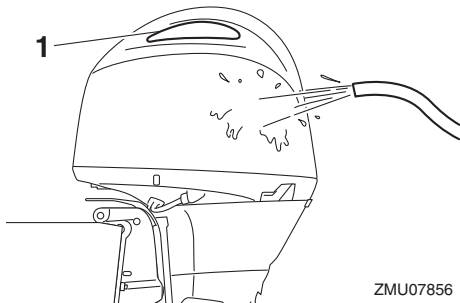

1. Ilmanotto
2. Tyhjennä kaikki jäähdytysvesi perämootorista. Puhdista runko huolellisesti.

LMU28461

Perämootorin maalipinnan tarkistaminen

Tarkista, onko perämootorissa naarmuja, kolhuja tai hilseilevää maalia. Kohdat, joiden maalipinta on vahingoittunut, syöpyvät muita osia helpommin. Puhdista ja maalaa nämä kohdat tarvittaessa. Voit hankkia paikkausmaalia valtuutetuista Yamaha-liikkeistä.

LMU2850B

Määräaikaiset huoltotoimet

LWM01871



Näiden toimenpiteiden suorittaminen vaatii mekaanisia taitoja, työkaluja ja tarvikkeita. Jos sinulla ei ole oikeita taitoja, työkaluja tai tarvikkeita huoltotoimenpiteen suorittamisen, teetät työt Yamaha-huoltoliikkeessä tai muussa valtuutetussa huoltoliikkeessä.

Toimenpiteisiin sisältyy moottorin purkaminen ja vaarallisten osien paljastuminen. Liikkuvien, kuumien tai sähköisten osien aiheuttaman vahingoittumisvaaran ehkäiseminen:

- Kun teet huoltotoimia, sammuta moottori ja pidä avain tai avaimet ja moottorin turvakytkimen naru itselläsi, ellei huolto-ohjeissa muuta mainita.
- Sähkötrimmi- ja kippikytkimet toimivat, vaikka virta-avain on irrotettuna. Pidä ihmiset loitolla kytkimistä työskennellessäsi moottorin ympärillä. Kun moottori on kipattuna ylös, älä liiku sen alla äläkä aseta mitään ruumiinosia moottorin ja asennustelineen väliin. Varmista ennen sähkötrimmi- ja kippimekanismin käyttämistä, että tällä alueella ei ole ihmisiä.
- Anna moottorin jäähtyä, ennen kuin käsittelet kuumia osia tai nesteitä.
- Kokoa aina moottori kokonaan ennen sen käyttämistä.

Saasteenestokilvellä varustettujen mallien saasteenestolaitteet ja -järjestelmät voi huoltaa, vaihtaa ja korjata mikä tahansa venemoottorikorjaamo tai -asentaja. Kaikki takuukorjaukset - saasteenestojärjestelmän korjaukset mukaan lukien - on

kuitenkin tehtävä valtuutetussa Yamaha-huoltoliikkeessä.

LMU28511

Varaosat

Käytä moottorissa ainoastaan alkuperäisiä Yamaha-varaosia tai osia, joiden muotoilu ja laatu vastaavat alkuperäisosa. Huonolaatuisten varaosien käyttäminen voi vahingoittaa moottoria ja johtaa moottorin hallinnan menettämiseen, mikä voi aiheuttaa vaaran käyttäjälle ja matkustajille. Alkuperäisiä Yamaha-varaosia ja -lisävarusteita voit hankkia valtuutetuista Yamaha-liikkeistä.

LMU34151

Vaativat käyttöolot

Vaativilla käyttöoloilla tarkoitetaan sitä, että yhtä tai useita seuraavista käyttötavoista suoritetaan säännöllisesti:

- Monta tuntia kestävä jatkuva käyttö moottorin enimmäiskäyntinopeudella tai lähes sillä
- Monta tuntia kestävä jatkuva käyttö pienellä käyntinopeudella
- Käyttö ilman riittävän pitkää lämmitys- ja jäähdytyskäyttöä
- Säännöllinen nopea kiihdyttäminen ja hidastaminen
- Jatkuva vaihteen vaihtaminen
- Moottorin tai moottorien jatkuva käynnistäminen ja sammuttaminen
- Kevyen ja raskaan kuorman usein tapahtuva vaihtelu

Perämoottorit, jonka käytössä jokin edellä mainituista ehdoista täyttyy, vaativat tiheämpää huoltoa. Yamaha suosittelee huoltojen suorittamista kaksi kertaa tiheämmin kuin huoltoaikataulussa mainitaan. Jos esimerkiksi tietty huoltotoimi pitäisi tehdä 50 tunnin välein, suorita se 25 tunnin välein. Tämä ehkäisee moottorin osien kulumista liian nopeasti.

Kunnossapito

LMU34446

Huoltoaikataulu 1

HUOMAA:

- Katso kunkin käyttäjän suoritettavaksi tarkoitetun toimenpiteen kuvaus tämän luvun asianmukaisista kohdista.
- Nämä huoltoaikataulut perustuvat siihen oletukseen, että vuosittainen käyttö on 100 tuntia ja että jäähdytyskanavat huuhdellaan säännöllisesti. Huoltovälejä on lyhennettävä silloin, kun moottoria käytetään epätavallisen rasittavalla tavalla, kuten uisteltaessa pitkiä aikoja yhtäjaksoisesti.
- Huoltotarkastusten tuloksen mukaan voi olla tarpeen suorittaa tarvittavat purkutoimet tai korjaukset.
- Kuluvien osien ja voiteluaineiden toiminta tai teho heikkenee ajan kuluessa eivätkä ne kuulu takuun piiriin.
- Jos moottoria käytetään suolavedessä, mutaisessa tai erittäin sameassa vedessä tai happamassa vedessä, moottori on huuhdeltava jokaisen käyttökerran jälkeen.

Merkintä "●" ilmaisee tarkistukset, jotka käyttäjä voi tehdä itse.

Merkintä "○" ilmaisee huoltotoimet, jotka on suoritettava Yamaha-liikkeessä.

Kohde	Toimenpiteet	1. kerran	1. kerran jälkeen		
		20 tuntia (3 kuu- kautta)	100 tuntia (1 vuosi)	300 tuntia (3 vuotta)	500 tuntia (5 vuotta)
Anodi(t) (ulkoiset)	Tarkastus tai vaihto tarvittaessa		●/○		
Anodi(t) (pakokansi)	Tarkastus tai vaihto tarvittaessa		○		
Anodit (sylinterikansi, kampikammion kansi, jäähdytysvesikanava, pakokansi)	Vaihto				○
Akku (akkunesteen määrä, liitäntä)	Tarkastus	●/○	●/○		
Akku (akkunesteen määrä, liitäntä)	Täyttäminen, lataaminen tai vaihtaminen tarvittaessa		○		
Jäähdytysvesivuoto	Tarkastus tai vaihto tarvittaessa	○	○		
Kopan lukitusvipu	Tarkastus		●/○		
Moottorin käynnistys / epänormaali ääni	Tarkastus	●/○	●/○		
Moottorin joutokäyntinopeus / epänormaali ääni	Tarkastus	●/○	●/○		
Moottoriöljy	Vaihto	●/○	●/○		
Moottoriöljynsuodatin (patruuna)	Vaihto		●/○		

Kunnossapito

Kohde	Toimenpiteet	1. kerran	1. kerran jälkeen		
		20 tuntia (3 kuu- kautta)	100 tuntia (1 vuosi)	300 tuntia (3 vuotta)	500 tuntia (5 vuotta)
Polttoainesuodatin (voidaan purkaa)	Tarkastus tai vaihto tarvittaessa	●/○	●/○		
Polttoaineletku (korkeapaine)	Tarkastus	●	●		
Polttoaineletku (korkeapaine)	Tarkastus tai vaihto tarvittaessa	○	○		
Polttoaineletku (matalapaine)	Tarkastus	●	●		
Polttoaineletku (matalapaine)	Tarkastus tai vaihto tarvittaessa	○	○		
Polttoainepumppu	Tarkastus tai vaihto tarvittaessa			○	
Polttoaine-/moottoriöljyvuohto	Tarkastus	○	○		
Vaihteistoöljy	Vaihto	●/○	●/○		
Voitelukohtat	Voitelu	●/○	●/○		
Siipipyörä / vesipumpun kotelo	Tarkastus tai vaihto tarvittaessa		○		
Siipipyörä / vesipumpun kotelo	Vaihto			○	
OCV (Oil Control Valve) -suodatin	Vaihto				○
Sähkötrimmi- ja kippiyksikkö	Tarkastus	●/○	●/○		
Potkuri / potkurin mutteri / sokka	Tarkastus tai vaihto tarvittaessa	●/○	●/○		
Paineensäätöventtiili (PCV)	Tarkastus tai vaihto tarvittaessa		○		
Sytytystulppa tai -tulpat	Tarkastus tai vaihto tarvittaessa		●/○		
Sytytyspuolat / Sytytyspuolan johtimet	Tarkastus tai vaihto tarvittaessa	○	○		
Vesi jäähdytysveden tarkistusreiästä	Tarkastus	●/○	●/○		
Termostaatti	Tarkastus tai vaihto tarvittaessa		○		
Hammashihna	Tarkastus tai vaihto tarvittaessa		○		
Venttiilivällys	Tarkastus ja säätö				○
Jäähdytysveden ottoaukko	Tarkastus	●/○	●/○		
Virtalukko / pysäytyskytkin	Tarkastus tai vaihto tarvittaessa	○	○		

Kunnossapito

Kohde	Toimenpiteet	1. kerran	1. kerran jälkeen		
		20 tuntia (3 kuu- kautta)	100 tuntia (1 vuosi)	300 tuntia (3 vuotta)	500 tuntia (5 vuotta)
Johdinsarjan liitokset / liittimet	Tarkastus tai vaihto tar- vittaessa	○	○		
(Yamaha) mittari/mitta- laite	Tarkastus	○	○		

LMU34451

Huoltoaikataulu 2

Kohde	Toimenpiteet	1. kerran jälkeen
		1000 tuntia
Pako-ohjain/pakosarja	Tarkastus tai vaihto tar- vittaessa	○
Hammashihna	Vaihto	○

LMU28943

Voitelu

Yamaha-rasva A (vedenkestävä rasva)

Yamaha-rasva D (korroosionkestävä rasva, potkuriakselia varten)

F200G, FL200G, F200G1, FL200G1

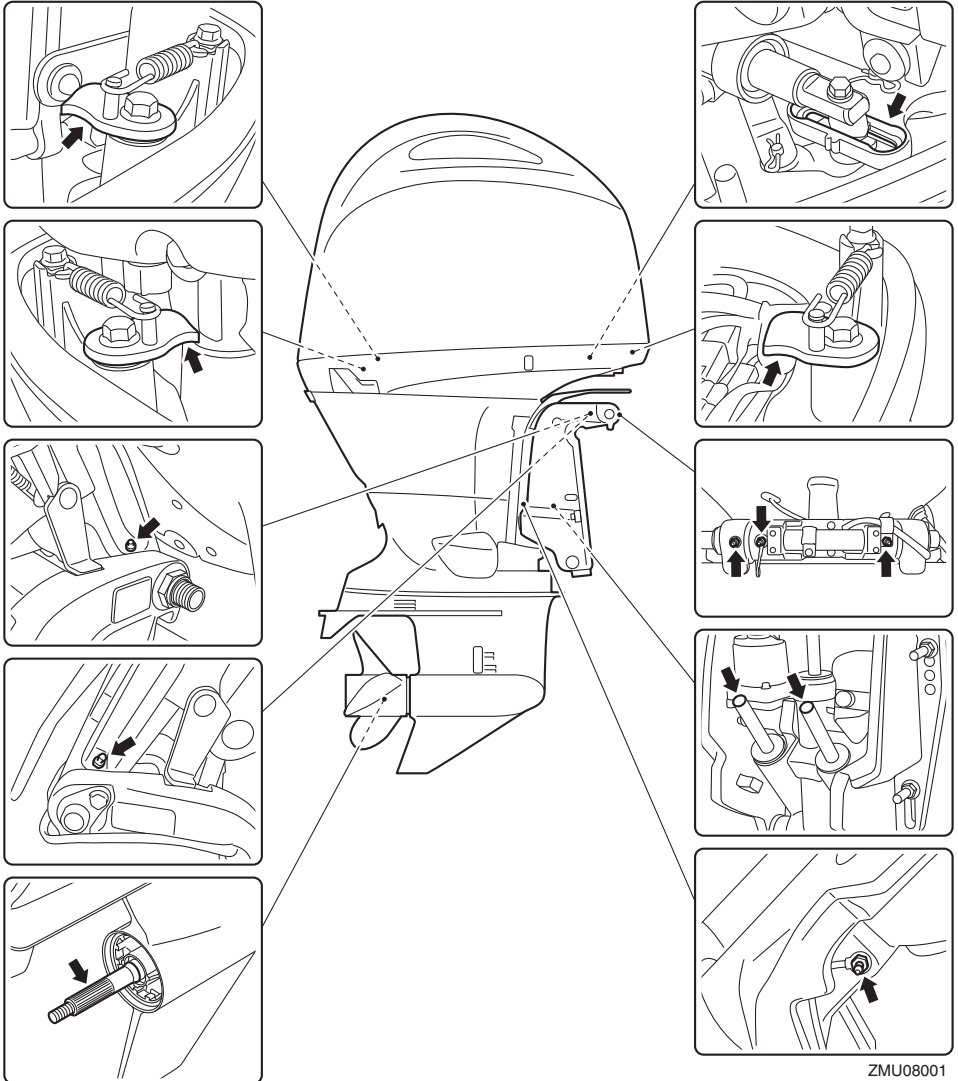

ZMU08001

Kunnossapito

LMU44331

Sytytystulpan tarkistaminen

Sytytystulppa on moottorin tärkeä osa. Sytytystulpan kunnosta voidaan päätellä joitakin tietoja moottorin kunnosta. Jos esimerkiksi keskielektrodin posliinieriste on erittäin valkoinen, se voi olla merkki siitä, että kyseisessä sylinterissä on imuilmavuoto tai kaasuttiimeen liittyvä ongelma. Älä yritä määrittää vikoja itse. Vie sen sijaan perämoottori tarkistettavaksi Yamaha-liikkeeseen. Sytytystulppa on irrotettava ja tarkistettava säännöllisesti, koska kuumuus ja palamisjäähät aiheuttavat vähitellen sytytystulpan rikkoutumisen ja murentumisen.

Sytytystulpan irrottaminen

1. Irrota sytytyspuolan suojus.

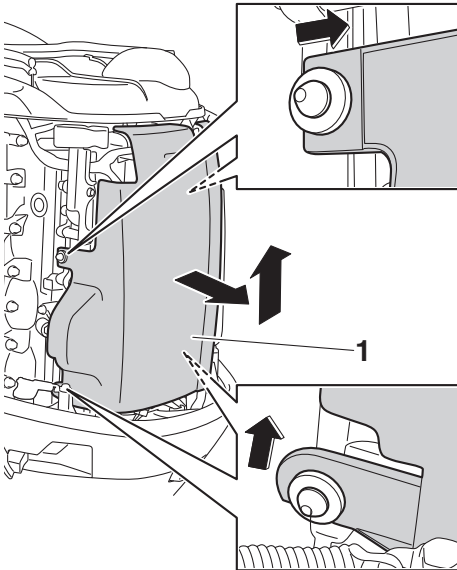

ZMU07776

1. Sytytyspuolan suojus
2. Irrota sytytyspuolan kiinnityspultti ja irrota sitten sytytyspuola. **TÄRKEÄÄ:** Älä käytä mitään työkaluja sytytyskelan irrottamisessa tai asentamisessa, jotta

ta sytytyskelan liitin ei vahingoittuisi.

[LCM02330]

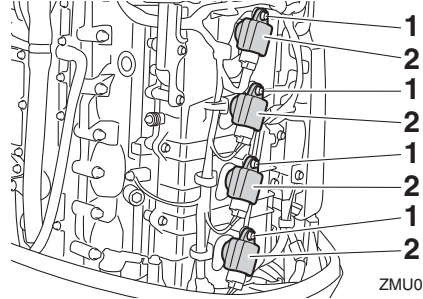

ZMU07777

1. Pultti
2. Sytytyskela
3. Irrota sytytystulppa. **VAROITUS!** Varo vahingoittamasta eristettä asentaessasi ja irrottaessasi sytytystulppaa. Vahingoittunut eriste voi aiheuttaa ulkoista kipinäintiä, mikä voi aiheuttaa räjähdysriskin tai tulipalon. [LWM00561]

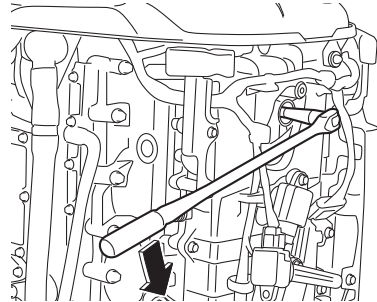

ZMU07778

Sytytystulpan tarkistaminen

1. Tarkista sytytystulpan kunto. Jos elektrodi rapautuu voimakkaasti tai siihen kertyy paljon hiilijäämiä ja muita palamisjäänteitä, vaihda sytytystulppa määriteltyyn sytytystulppaan.

Vakiosytytystulppa:

LFR6A-11

2. Mittaa sytytystulpan kärkiväli paksuustulkilla. Jos sytytystulpan kärkiväli poik-

keaa ohjearvosta, vaihda sytytystulppa määriteltyyn sytytystulppaan.

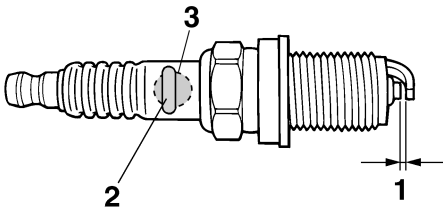

ZMU01797

1. Sytytystulpan kärkiväli
2. Sytytystulpan osanumero
3. Sytytystulpan tunniste (NGK)

Sytytystulpan kärkiväli:
1.0–1.1 mm (0.039–0.043 in)

Sytytystulpan asentaminen

1. Pyyhi kaikki lika sytytystulpan kierteistä, eristeestä ja tiivisten pinnasta.
2. Asenna sytytystulppa ja kiristä se sitten määriteltyyn momenttiin.

Sytytystulpan tiukkausmomentti:
28 Nm (2.86 kgf-m, 20.7 ft-lb)

HUOMAA:

Jos sytytystulppaa takaisin asennettaessa käytettävissä ei ole momenttiavainta, arviolta oikea momentti saavutetaan kiertämällä se ensin sormitiukkuuteen ja tiukkaamalla vielä 1/12 kierrosta. Asennettaessa uutta sytytystulppaa, arviolta oikea momentti saavutetaan kiertämällä se ensin sormitiukkuuteen ja tiukkaamalla vielä 1/2 - 2/3 kierrosta.

3. Asenna sytytyspuola ja kiristä sitten pultti määriteltyyn momenttiin.

Pultin tiukkausmomentti:
8 Nm (0.82 kgf-m, 5.9 ft-lb)

4. Asenna sytytyspuolan suojus.

LMU41871

Moottorin joutokäyntinopeuden tarkistaminen

LCM01690

TÄRKEÄÄ

Perämoottorin on oltava vedessä tämän toimenpiteen aikana.

Tarkista moottorin joutokäyntinopeus käyttämällä veneessä olevaa mittaria. Tulokset voivat vaihdella sen mukaan, suoritetaanko testaus perämoottorin ollessa vedessä.

1. Käynnistä moottori ja anna sen lämmetä vaihde vapaalla, kunnes käynti on taasaista.
2. Tarkista moottorin joutokäyntinopeus. Jos joutokäyntinopeus poikkeaa ohjearvosta, kysy lisätietoja Yamaha-liikkeestä tai muulta valtuutetulta asentajalta.

Joutokäyntinopeus (vaihde vapaalla):
650-750 r/min

LMU44530

Moottoriöljyn vaihtaminen

LWM00760

VAROITUS

- Vältä moottoriöljyn tyhjentämistä heti moottorin pysäyttämisen jälkeen. Öljy on kuumaa ja sen käsittelyssä on noudatettava varovaisuutta palovammojen välttämiseksi.
- Varmista, että perämoottori on kiinnitetty tiukasti perälautaan tai tukevaan telineeseen.

LCM01710

TÄRKEÄÄ

Vaihda moottoriöljy ensimmäisen 20 tunnin tai 3 kuukauden käyttöjakson jälkeen ja tämän jälkeen 100 käyttötunnin tai 1 vuoden välein. Jos näitä öljynvaihtovälejä

Kunnossapito

ei noudateta, moottori kuluu voimakkaasti.

Luonnolle vahingollisten öljyriskeiden välttämiseksi suosittelemme, että moottoriöljy vaihdetaan öljynvaihtolaitteella. Jos öljynvaihtolaitetta ei ole käytettävissä, poista öljy irrottamalla öljyn tyhjennystulppa. Jos et tiedä, miten moottoriöljy vaihdetaan, ota yhteyttä Yamaha-liikkeeseen.

Moottoriöljyn vaihto öljynvaihtolaitteella (suositus)

1. Aseta perämoottori pystyasentoon (ei kipattuun asentoon). **TÄRKEÄÄ:** Jos perämoottori ei ole vaakasuorassa, öljymäärän mittatikun ilmaisema öljymäärä ei ehkä ole täsmällinen.

[LCM01861]

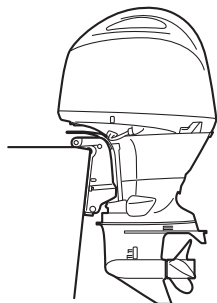

ZMU07866

2. Käynnistä moottori. Lämmitä moottori ja anna sen käydä joutokäyntinopeudella 5-10 minuutin ajan.
3. Pysäytä moottori ja anna sen seistä 5-10 minuutin ajan.
4. Irrota yläkoppa.
5. Poista öljyn täyttöaukon tulppa. Vedä mittatikku ulos ja poista kaikki öljy öljynpoistolaitteella.

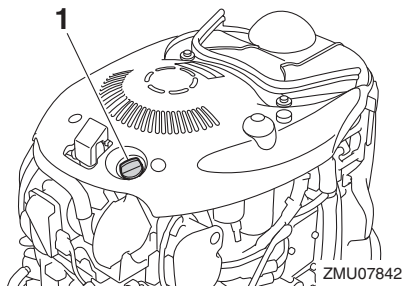

ZMU07842

1. Öljyn täyttöaukon tulppa

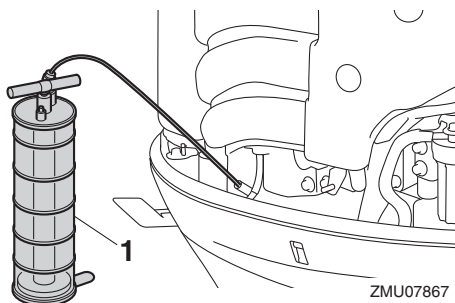

ZMU07867

1. Öljynvaihtolaite
6. Lisää oikea määrä öljyä täyttöaukon kautta. Aseta täyttöaukon tulppa ja mittatikku paikoilleen. **TÄRKEÄÄ:** Jos moottoriin lisätään liikaa moottoriöljyä, öljyä voi vuotaa ja moottori voi vahingoittua. Jos moottoriöljyn pinnan taso on ylämerkin yläpuolella, poista moottoriöljyä, kunnes pinnan taso ylä- ja alamerkin välissä. [LCM02270]

Suosittelut moottoriöljy:

YAMALUBE 4-öljy tai 4-tahtiperämoottoriöljy

Moottoriöljyn määrä (ilman öljynsuodattimen vaihtoa):

4.3 L (4.55 US qt, 3.78 Imp.qt)

Moottoriöljyn määrä (öljynsuodattimen vaihdon kanssa):

4.5 L (4.76 US qt, 3.96 Imp.qt)

7. Anna perämootorin seistä 5-10 minuutin ajan.
8. Poista öljymäärän mittatikku ja pyyhi se puhtaaksi.
9. Aseta mittatikku paikalleen ja poista se uudestaan. Varmista, että työnnät mittatikun kokonaan mittatikun putkeen, jotta mittaustulos olisi oikea.
10. Tarkista uudelleen moottoriöljyn määrä mittatikulla. Öljypinnan tason on oltava mittatikun ala- ja ylämerkin välissä. Jos öljypinnan taso ei ole mitta-alueella, ota yhteyttä Yamaha-liikkeeseen.

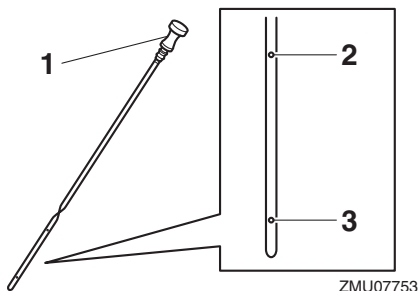

1. Öljymäärän mittatikku
 2. Ylämerkki
 3. Alamerkki
11. Käynnistä moottori ja varmista, että alhaisen öljynpaineen varoitusvalo ei syty. Varmista lisäksi, että perämootorissa ei ole öljyvuotoja. **TÄRKEÄÄ: Jos alhaisen öljynpaineen varoitusvalo syttyy tai jos perämootorissa on öljyvuotoja, pysäytä moottori ja etsi vian syy. Käytön jatkaminen vikatilanteessa voi aiheuttaa vakavia vaurioita moottoriin. Jos vian paikantaminen ja korjaaminen ei onnistu, ota yhteyttä valtuutettuun Yamaha-liikkeeseen.**

[LCM01622]

12. Asenna yläkoppa paikalleen.
13. Hävitä jäteöljy noudattamalla paikallisia jätehuoltomääräyksiä.

HUOMAA:

- Yamaha-liikkeestä saat tietoja jäteöljyn hävittämisestä paikallisten määräysten mukaan.
- Vaihda moottoriöljy teknisissä tiedoissa ilmoitettua useammin silloin, kun moottoria käytetään epätavallisen rasittavalla tavalla, kuten uistellessa pitkiä aikoja yhtäjaksoisesti.

Moottoriöljyn vaihto öljy valuttamalla

1. Aseta perämoottori pystyasentoon (ei kippattuun asentoon). **TÄRKEÄÄ: Jos perämoottori ei ole vaakasuorassa, öljymäärän mittatikun ilmaisema öljymäärä ei ehkä ole täsmällinen.**

[LCM01861]

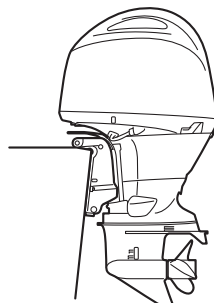

2. Käynnistä moottori. Lämmitä moottori ja anna sen käydä joutokäyntinopeudella 5-10 minuutin ajan.
3. Pysäytä moottori ja anna sen seistä 5-10 minuutin ajan.
4. Irrota yläkoppa ja öljyn täyttöaukon tulpapa.

Kunnossapito

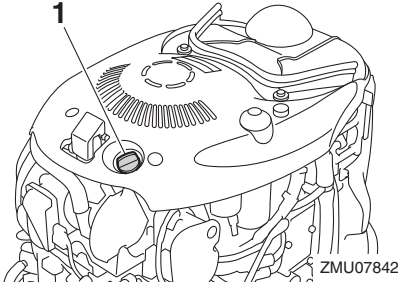

1. Öljyn täyttöaukon tulppa
5. Poista suojus styyrpuurin puolelta irrottamalla pultit ja ruuvi.

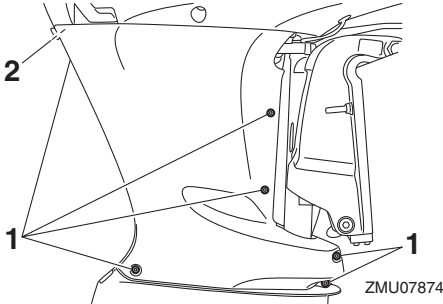

1. Pultti
2. Ruuvi
6. Ota valmiiksi tarkoitukseen sopiva astia, jonka tilavuus on suurempi kuin moottoriöljyn määrä. Aseta astia tyhjennysaukon alle, irrota tyhjennestulppa ja tiiviste. Tyhjennä kaikki öljy. Pyyhi öljyroiskeet välittömästi.

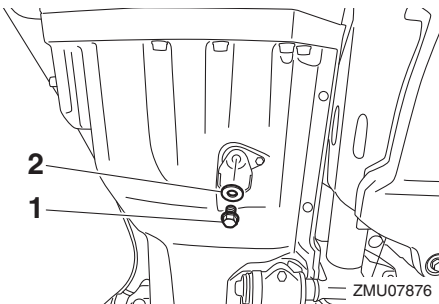

1. Tyhjennestulppa

2. Tiiviste

HUOMAA:

Jos öljy ei tyhjene helposti, muuta kippauskulmaa tai käännä perämoottoria paapuurin ja styyrpuurin puolelle öljyn tyhjentämiseksi.

7. Aseta tyhjennestulppaan uusi tiiviste. Voitele tiiviste kevyesti öljyllä ja asenna tyhjennestulppa.

Tyhjennestulpan tiukkausmomentti:
27 Nm (2.75 kgf-m, 19.9 ft-lb)

HUOMAA:

Jos tyhjennestulppaa asennettaessa käytävissä ei ole momenttiavainta, tiukka tulppaa sormin, kunnes tiiviste koskettaa tyhjennysaukon reunaa. Tiukka sitten tulppa kiertämällä sitä vielä neljänneskierros tai puoli kierrosta. Tiukka tyhjennestulppa oikeaan momenttiin momenttiavaimella heti, kun se on mahdollista.

8. Lisää oikea määrä öljyä täyttöaukon kautta. Aseta täyttöaukon tulppa ja mitatitikki paikoilleen. **TÄRKEÄÄ: Liian suuri öljymäärä voi johtaa öljyn vuotamiseen ja moottorin vahingoittumiseen. Jos moottoriöljyn pinnan taso on ylämerkkiä korkeammalla, tyhjennä öljyä, kunnes pinnan taso on oikea.** [LCM01850]

Suosittelut moottoriöljy:

YAMALUBE 4-öljy tai 4-tahtiperämoottoriöljy

Moottoriöljyn määrä (ilman öljynsuodattimen vaihtoa):

4.3 L (4.55 US qt, 3.78 Imp.qt)

Moottoriöljyn määrä (öljynsuodattimen vaihdon kanssa):

4.5 L (4.76 US qt, 3.96 Imp.qt)

9. Anna perämootorin seistä 5-10 minuutin ajan.
10. Poista öljymäärän mittatikku ja pyyhi se puhtaaksi.
11. Aseta mittatikku paikalleen ja poista se uudestaan. Varmista, että työnnät mittatikun kokonaan mittatikun putkeen, jotta mittaustulos olisi oikea.
12. Tarkista uudelleen moottoriöljyn määrä mittatikulla. Öljynpinnan tason on oltava mittatikun ala- ja ylämerkin välissä. Jos öljynpinnan taso ei ole mitta-alueella, ota yhteyttä Yamaha-liikkeeseen.

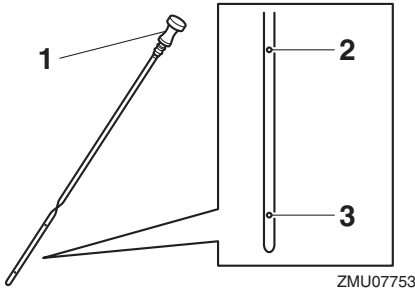

1. Öljymäärän mittatikku
2. Ylämerkki
3. Alamerkki

13. Käynnistä moottori ja varmista, että alhaisen öljynpaineen varoitusvalo ei syty. Varmista lisäksi, että perämootorissa ei ole öljyvuotoja. **TÄRKEÄÄ:** Jos alhaisen öljynpaineen varoitusvalo syttyy tai jos perämootorissa on öljyvuotoja, pysäytä moottori ja etsi vian syy. Käytön jatkaminen vikatilanteessa voi aiheuttaa vakavia vaurioita moottoriin. Jos vian paikantaminen ja korjaaminen ei onnistu, ota yhteyttä valtuutettuun Yamaha-liikkeeseen.

[LCM01622]

14. Levitä LOCTITE 572:ta pulttien kierteisiin sekä ruuviin ja asenna suojus.

HUOMAA:

LOCTITE 572:ta käytetään tiivisteaineena.

15. Asenna yläkoppa paikalleen.
16. Hävitä jäteöljy noudattamalla paikallisia jätehuoltomääräyksiä.

HUOMAA:

- Yamaha-liikkeestä saat tietoja jäteöljyn hävittämisestä paikallisten määräysten mukaan.
- Vaihda moottoriöljy teknisissä tiedoissa ilmoitettua useammin silloin, kun moottoria käytetään epätavallisen rasittavalla tavalla, kuten uisteltaessa pitkiä aikoja yhtäjaksoisesti.

LMU29114

Johdotuksen ja liittimien tarkistaminen

- Tarkista, että kaikki liittimet ovat tiukasti paikoillaan.
- Tarkista, että kaikki maattojohtimet ovat tiukasti paikoillaan.

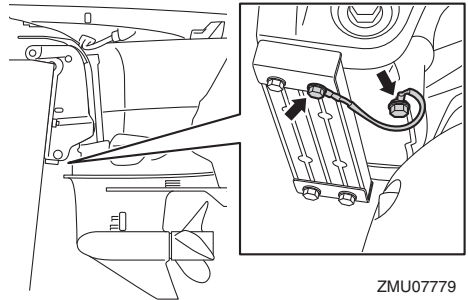

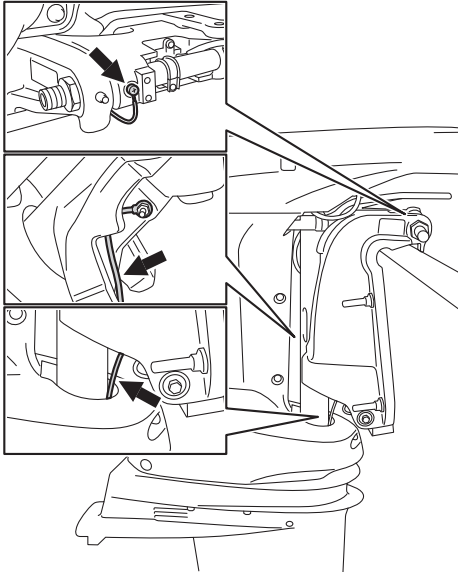

ZMU07996

LMU41670

Potkurin tarkistaminen

LWM02680

VAROITUS

Oleskelu potkurin läheisyydessä voi johtaa vakavaan vammautumiseen, jos moottori käynnistyy vahingossa. Ennen kuin tarkistat, poistat tai asennat potkurin, aseta vaihdevipu vapaa-asentoon, kierrä virtalukko "OFF" (pois päältä) -asentoon ja irrota avain sekä irrota lukkolevy moottorin turvakytkimestä. Jos veneessä on akun päävirtakytkin, katkaise päävirta siitä.

Älä pidä potkuria paikallaan käsin avatessasi tai tiukatessasi potkurin mutteria. Estä potkurin pyöriminen asettamalla puupalikka anti-kavitaatiolevyn ja potkurin väliin.

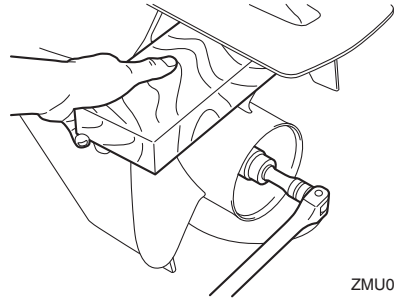

ZMU07854

Tarkistuskohdat

- Tarkista, onko potkurin lavoissa kavitoihin aiheuttamaa kulumista tai muita vaurioita.
- Tarkista, että potkuriakseli on ehjä.
- Tarkista onko urituksessa kulumia tai vaurioita.
- Tarkista, ettei potkuriakselin ympärille ole kiertynyt kalastussiimaa.

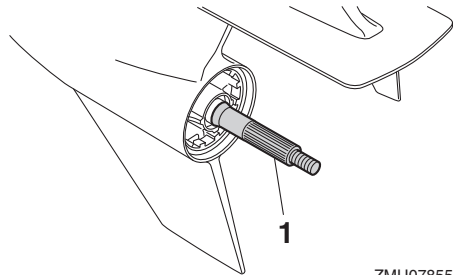

ZMU07855

1. Potkuriakseli

LMU42631

Potkurin irrottaminen

1. Suorista sokka ja vedä se ulos pihdeillä.
2. Irrota potkurimutteri, aluslevy ja välikappale. **VAROITUS! Älä pidä potkuria paikallaan käsin avatessasi tai tiukatessasi potkurin mutteria.** [LWM01890]

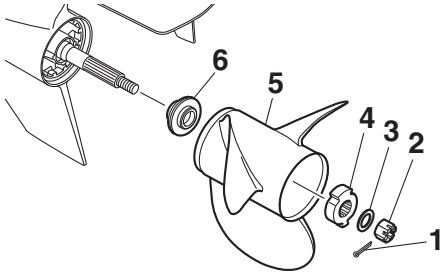

1. Sokka
2. Potkurimutteri
3. Aluslevy
4. Välikappale
5. Potkuri
6. Painealuslaatta

3. Irrota potkuri, välikappale (jos on) ja painealuslaatta.

LMU41980

Potkurin asentaminen

LWM00770

VAROITUS

Varmista vastakiertoisissa perämoottoreissa, että käytettävä potkuri on tarkoitettu pyörimään vastapäivään. Näissä potkureissa on tunnus L potkurin kokomerkinnän jälkeen. Jos näihin malleihin asennetaan tavallinen potkuri, vene liikkuu vastakkaiseen suuntaan kuin on tarkoitus.

LCM00501

TÄRKEÄÄ

Varmista, että käytät uutta sokkaa ja taivutat sen päät huolellisesti. Muutoin potkuri voi käytön aikana irrota ja kadota.

1. Levitä potkuriakselille Yamalube-venerasvaa.
2. Asenna painealuslaatta ja potkuri potkuriakselille. **TÄRKEÄÄ:** Varmista, että asennat painealuslaatan ennen pot-

kuria. Muutoin vaihteistokotelo ja potkurin napa vahingoittuvat. [LCM01881]

3. Asenna välikappale, aluslevy ja potkurin mutteri. Tiukka potkurin mutteri ilmoitettuun momenttiin.

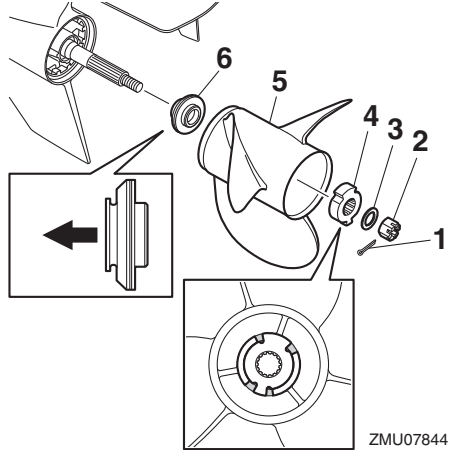

1. Sokka
2. Potkurimutteri
3. Aluslevy
4. Välikappale
5. Potkuri
6. Painealuslaatta

Potkurin mutterin tiukkausmomentti:
54 Nm (5.51 kgf-m, 39.8 ft-lb)

HUOMAA:

Varmista, että kohdistat välikappaleen ulokkeet potkurissa oleviin loviin.

4. Kohdista potkurin mutterin lovi potkuriakselin reiän kanssa. Aseta uusi sokka reikään ja taivuta sokaan päät. **TÄRKEÄÄ:** Älä koskaan käytä käytettyä sokkaa uudelleen. Muutoin potkuri voi irrota käytön aikana. [LCM01891]

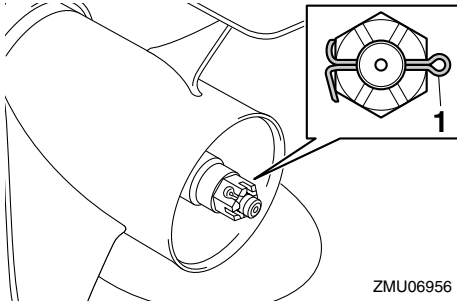

1. Sokka

HUOMAA:

Jos potkurin mutterin lovi ei ole kohdakkain potkuriakselin reiän kanssa, kun potkurin mutteri on tiukattu määritettyyn momenttiin, kohdista lovi reikään tiukkaamalla mutteria hieman lisää.

LMU43933

Vaihteistoöljyn vaihtaminen

LWM00800

VAROITUS

- Varmista, että perämoottori on kiinnitetty tiukasti perälautaan tai tukevaan telineeseen. Voit loukkaantua vakavasti, jos perämoottori putoaa päällesi.
- Älä koskaan oleskele vaihteistoyksikön alapuolella perämoottorin ollessa kipattuna ylös, vaikka kippauksen kannatinvipu tai -nuppi olisikin lukittuna. Jos perämoottori putoaa vahingossa, seurauksena voi olla vakavia vammoja.

1. Kippaa perämoottori asentoon, jossa vaihteistoöljyn tyhjennystulppa on mahdollisimman alhaalla.
2. Aseta tarkoitukseen sopiva astia pyörästökotelon alle.
3. Irrota vaihteistoöljyn tyhjennystulppa ja tiiviste. Ruuvi on magneettinen, joten pieni määrä metallihiukkasia ruuvin päässä on normaalia. Poista ne.
TÄRKEÄÄ: Jos vaihteistoöljyn mag-

neettisessa tyhjennystulpassa on erittäin paljon metallihiukkasia, alayksikössä voi olla vikaa. Ota yhteyttä Yamaha-liikkeeseen. [LCM01900]

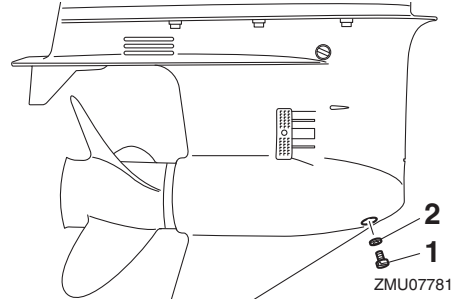

1. Vaihteistoöljyn tyhjennystulppa
2. Tiiviste

HUOMAA:

Käytä aina uusia tiivisteitä. Älä käytä irrotettuja tiivisteitä uudelleen.

4. Irrota öljytason tarkastustulppa ja tiiviste, jotta kaikki öljy valuisi pois.
TÄRKEÄÄ: Tarkista käytetty vaihteistoöljy sen tyhjentämisen jälkeen. Jos vaihteistoöljy on maitomaista tai sisältää paljon metallihiukkasia, pyörästökotelo voi olla vahingoittunut. Pyydä Yamaha-huoltoiliikettä tarkistamaan ja korjaamaan perämoottori.

[LCM00713]

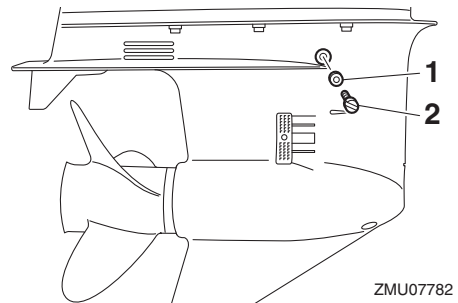

1. Tiiviste
2. Öljytason tarkastustulppa

HUOMAA:

Yamaha-liikkeestä saat tietoja jätteöljyn hävittämisestä paikallisten määräysten mukaan.

5. Aseta perämoottori pystyasentoon. Lisää vaihteistoöljyä vaihteistoöljyn tyhjennystulpan aukkoon suoraan putkilosta tai voitelupuristimen avulla.

Suosittelut vaihteistoöljy:

Hypoidivaihteistoöljy

Suosittelut vaihteistoöljyluokka:

SAE 90 API GL-4

Vaihteistoöljyn määrä:

0.980 L (1.036 US qt, 0.862 Imp.qt)

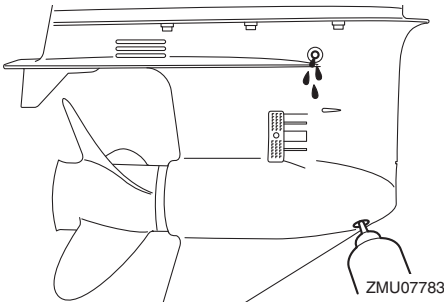

6. Aseta öljytason tarkastustulppaan uusi tiiviste. Kun öljyä alkaa valua öljytason tarkastustulpan reiästä, asenna öljytason tarkastustulppa ja tiukka se määrättyyn momenttiin.

Tiukkausmomentti:

9 Nm (0.92 kgf-m, 6.6 ft-lb)

7. Aseta vaihteistoöljyn tyhjennystulppaan uusi tiiviste. Asenna vaihteistoöljyn tyhjennystulppa paikalleen ja tiukka se määrättyyn momenttiin.

Tiukkausmomentti:

9 Nm (0.92 kgf-m, 6.6 ft-lb)

LMU29316

Anodioiden tarkistaminen ja vaihtaminen

Yamaha-perämoottorit on suojattu korroosiolta syöpyvillä anodeilla. Tarkista ulkoiset anodit säännöllisesti. Irrota karsta anodioiden pinnasta. Lisätietoja ulkoisten anodioiden vaihtamisesta saat Yamaha-liikkeestä.

LCM00720

TÄRKEÄÄ

Älä maalaa anodeja, koska maali estää anodioiden toiminnan.

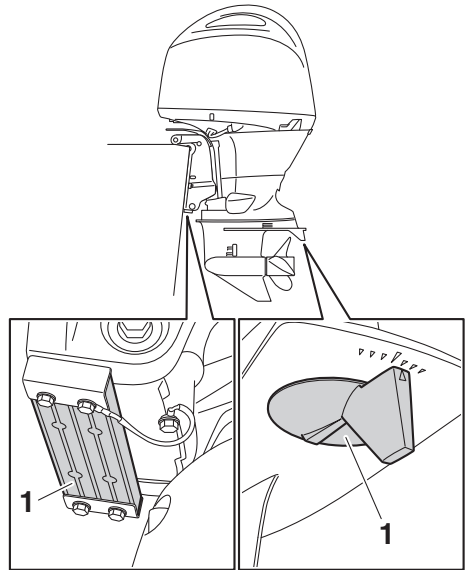

ZMU07784

1. Anodi

HUOMAA:

Tarkista ulkoihin anodeihin kytketyt maattojohtimet (jos on). Lisätietoja moottoriin kiinnitettyjen sisäisten anodioiden tarkistamisesta ja vaihtamisesta saat Yamaha-liikkeestä.

Kunnossapito

LMU29323

Akun tarkistaminen (sähkökäynnistyksellä varustetuissa moottoreissa)

LWM01902

VAROITUS

Akun elektrolyytti myrkyllistä ja syövyttävää. Lisäksi akuissa muodostuu räjähtävää vetykaasua. Noudata seuraavia ohjeita työkennellessäsi akun läheisyydessä:

- Käytä suojalaseja ja kumikäsineitä.
- Älä tupakoi tai käytä avotulta akun läheisyydessä.

Akun tarkistamisen suorittaminen vaihtelee akun mukaan. Tämä toimintaohje sisältää tyypilliset tarkistukset, jotka pätevät moniin akkuihin. Tarkista kuitenkin aina akun valmistajan toimittamat ohjeet.

LCM01920

TÄRKEÄÄ

Huolimaton kunnossapito rappeuttaa akun nopeasti.

1. Tarkista akun akkunesteen määrä.

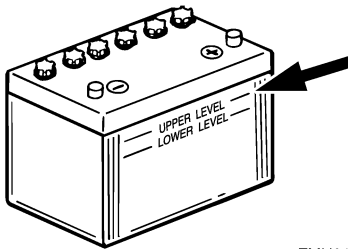

ZMU01810

2. Tarkista akun varaus. Jos veneessä on digitaalinen nopeusmittari, jännitemittari ja alhaisen akkujännitteen varoitusominaisuudet auttavat akun varauksen valvomisessa. Jos akku vaatii lataamista, kysy lisätietoja Yamaha-liikkeestä.
3. Tarkista akun liitännät. Niiden pitäisi olla puhtaita ja tiukkoja ja eristesuojuksen pitäisi olla niiden päällä. **VAROITUS! Huo-**

not kytkennät voivat aiheuttaa oikosulun tai kaarenmuodostusta, mikä voi johtaa räjähdykseen. [LWM01912]

LMU35605

Akun kytkeminen

LWM00572

VAROITUS

Kiinnitä akkukotelo huolellisesti kuivaan ja värinättömään paikkaan, jossa on hyvä ilmanvaihto. Aseta täyteen ladattu akku koteloon.

LCM01124

TÄRKEÄÄ

Älä kytke akkukaapeleita väärinpäin. Muutoin sähköosat voivat vahingoittua.

1. Varmista ennen työskentelyä akun parissa, että virtalukko (jos on) on "OFF" (pois päältä) -asennossa.
2. Kytke ensin punainen akkukaapeli POSITIIVISEEN (+) napaan. Kytke sitten musta akkukaapeli NEGATIIVISEEN (-) napaan.

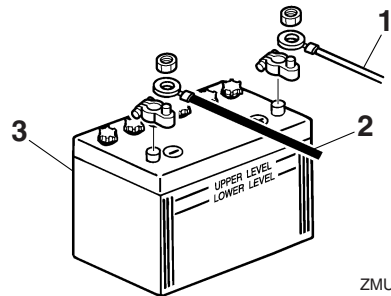

ZMU01811

1. Punainen kaapeli
 2. Musta kaapeli
 3. Akku
3. Jotta moottorin käynnistäminen olisi mahdollista, akun napojen ja kaapelien pitää olla puhtaita ja kytketty oikein.

Apuakun (lisävaruste) kytkeminen

Kysy valtuutetusta Yamaha-liikkeestä tietoja oikeasta kytkemistavasta, jos haluat kytkeä

apuaakun. On suositeltavaa asentaa sulake isolaattorin johtimeen kuvassa esitetyn mukaisesti. Noudata paikallisia määräyksiä sulakkeen koon valitsemisessa. Esimerkiksi Yhdysvalloissa on noudatettava ABYC-määräyksiä (E-11).

Yksi moottori

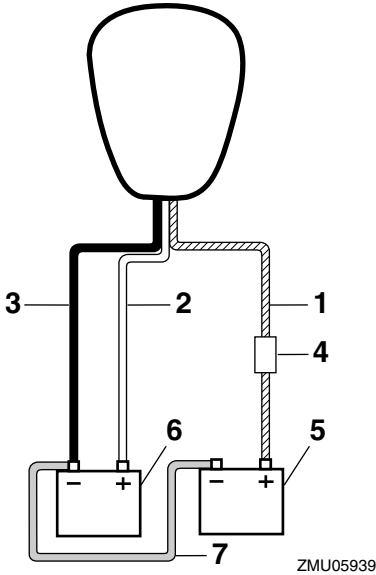

1. Suojapiirillä varustettu isolaattorin johdin
2. Punainen kaapeli
3. Musta kaapeli
4. Sulake
5. Apuakku
6. Käynnistysakku
7. Negatiivinen yhdyskaapeli

Kaksi moottoria

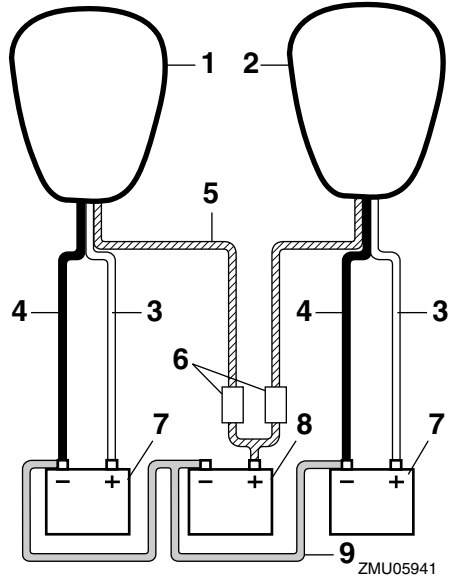

1. Styyrpuurin puolen moottori
2. Paapuurin puolen moottori
3. Punainen kaapeli
4. Musta kaapeli
5. Suojapiirillä varustetut isolaattorin johtimet
6. Sulake
7. Käynnistysakku
8. Apuakku
9. Negatiivinen yhdyskaapeli

LMU29371

Akun kytkeminen irti

1. Katkaise virta akun päävirtakytkimestä (jos on) ja virtalukosta. **TÄRKEÄÄ: Jos ne jätetään päälle, sähköjärjestelmä voi vahingoittua.** [LCM01930]
2. Kytke ensin negatiivinen kaapeli tai negatiiviset kaapelit irti akun negatiivisesta (-) navasta. **TÄRKEÄÄ: Irrota aina kaikki negatiiviset (-) kaapelit, jotta oikosulku ei pääsisi muodostumaan eikä sähköjärjestelmä vahingoittuisi.**

[LCM01940]

Kunnossapito

3. Irrota positiivinen kaapeli tai positiiviset kaapelit ja irrota akku veneestä.
4. Puhdista akku sekä huolehdi sen ylläpidosta ja säilytyksestä valmistajan ohjeiden mukaisesti.

LMU38660

Akun säilyttäminen

Jos varastoit Yamaha-perämoottorin pitkäksi ajaksi (2 kuukautta tai kauemmin), irrota akku ja varastoi se viileään ja kuivaan paikkaan. Tarkista akku ja lataa se tarvittaessa.

LMU41560

Vianetsintä

Tässä kohdassa kuvataan todennäköisiä syitä ongelmiin ja niiden korjausehdotuksia. Nämä ongelmat voivat liittyä polttoaine-, puristus- tai sytytysjärjestelmiin, käynnistysvaikeuksiin ja heikentyneeseen tehoon. Ota huomioon, että tämän kohdan kaikki ohjeet eivät ehkä koske omaa perämoottoriasi.

Jos perämoottoria on korjattava, toimita se Yamaha-liikkeeseen.

Jos moottorivian varoitusvalo vilkkuu, ota yhteyttä Yamaha-liikkeeseen.

Yamaha Security System -järjestelmä ei toimi oikein.

K: Onko kauko-ohjaimen vastaanottimen toiminta-alueella?

V: Käytä kauko-ohjainta vastaanottimen toiminta-alueella.

K: Onko virtalukko "ON" -asennossa?

V: Kierrä virtalukko "OFF" -asentoon.

K: Onko lähellä tietoliikennettä estäviä esineitä, kuten muita tietoliikennelaitteita tai metallirakenteita?

V: Käytä kauko-ohjainta kauempana muista tietoliikennelaitteista tai metallirakenteista.

K: Onko kauko-ohjain rekisteröity?

V: Käytä vastaanottimen kanssa rekisteröityä kauko-ohjainta.

K: Onko kauko-ohjaimen paristo tyhjentynyt?

V: Käytä varakauko-ohjainta tai vahdata paristo Yamaha-liikkeessä.

K: Ovatko akun liitännät löysällä tai hapettuneet?

V: Tiukkaa akkukaapelit ja puhdistaa akun navat.

K: Onko akun varauskyky pieni?

V: Tarkista akun kunto. Käytä akkua, jonka varauskyky on suosituksen mukainen.

Käynnistysmoottori ei toimi.

K: Onko Yamaha Security System -järjestelmä lukittu-tilassa?

V: Aseta varkaussuojajärjestelmä lukitus avattu -tilaan. Lisätietoja on sivulla 21.

K: Palaako Digital electronic control -järjestelmän varoitusvalo?

V: Toimita moottori korjattavaksi Yamaha-huoltoon.

K: Onko vaihdevipu kytkettynä?

V: Siirrä vaihde vapaalle.

K: Onko akun varauskyky pieni?

V: Tarkista akun kunto. Käytä akkua, jonka varauskyky on suosituksen mukainen.

K: Ovatko akun liitännät hapettuneet tai löysällä?

V: Tiukkaa akkukaapelit ja puhdistaa akun navat.

K: Onko käynnistysreleen tai sähköpiirin sulake palanut?

V: Tarkista ylikuormituksen syy ja korjaa vika. Vaihda palaneen sulakkeen tilalle ampeeriluvultaan samankokoinen ehjä sulake.

K: Ovatko käynnistysmoottorin osat viallisia?

V: Toimita moottori korjattavaksi Yamaha-huoltoon.

Ratkaisuehdotus

Moottori ei käynnisty (käynnistysmoottori toimii).

K: Onko moottorin turvakytkimen narun liuska paikallaan?

V: Aseta sorkka moottorin turvakytkimeen.

K: Onko polttoainesäiliö tyhjä?

V: Täytä säiliö puhtaalla ja tuoreella polttoaineella.

K: Onko polttoaine likaantunutta tai vanhaa?

V: Täytä säiliö puhtaalla ja tuoreella polttoaineella.

K: Onko polttoainesuodatin tukossa?

V: Puhdista tai vaihda polttoainesuodatin.

K: Toimiiko polttoainepumppu oikein?

V: Toimita moottori korjattavaksi Yamaha-huoltoon.

K: Ovatko sytytystulpat likaisia tai vääryyppisiä?

V: Tarkista sytytystulpat. Puhdista sytytystulpat tai vaihda moottoriin oikeantyyppiset sytytystulpat.

K: Ovatko sytytysjärjestelmän osat viallisia?

V: Toimita moottori korjattavaksi Yamaha-huoltoon.

K: Ovatko sytytyskaapelit ehjiä ja kytketty oikein?

V: Tarkista, onko johtimissa murtumia tai kulumia. Tiukkaa liitännät ja vaihdata rikkoutuneet tai kuluneet johtimet Yamaha-liikkeessä.

K: Ovatko moottorin sisäiset osat ehjiä?

V: Toimita moottori korjattavaksi Yamaha-huoltoon.

Moottorin tyhjäkäynti on epäsäännöllistä tai moottori pysähtyy.

K: Ovatko sytytystulpat likaisia tai vääryyppisiä?

V: Tarkista sytytystulpat. Puhdista sytytystulpat tai vaihda moottoriin oikeantyyppiset sytytystulpat.

K: Onko polttoainejärjestelmä tukossa?

V: Tarkista, onko polttoaineletku puristuksessa tai mutkalla ja onko polttoainejärjestelmässä muita esteitä.

K: Onko polttoaine likaantunutta tai vanhaa?

V: Täytä säiliö puhtaalla ja tuoreella polttoaineella.

K: Onko polttoainesuodatin tukossa?

V: Puhdista tai vaihda polttoainesuodatin.

K: Ovatko sytytysjärjestelmän osat viallisia?

V: Toimita moottori korjattavaksi Yamaha-huoltoon.

K: Onko varoitusjärjestelmä aktivoitunut?

V: Paikanna varoituksen syy ja korjaa se.

K: Onko sytytystulpan kärkiväli on oikea?

V: Vaihda sytytystulppa.

K: Ovatko sytytyskaapelit ehjiä ja kytketty oikein?

V: Tarkista, onko johtimissa murtumia tai kulumia. Tiukkaa liitännät ja vaihdata rikkoutuneet tai kuluneet johtimet Yamaha-liikkeessä.

K: Onko moottorissa vaatimusten mukaista öljyä?

V: Tarkista moottoriöljy ja vaihda moottoriin määritelty moottoriöljy.

K: Onko termostaatti jumissa tai viallinen?
V: Toimita moottori korjattavaksi Yamaha-huoltoon.

K: Toimiiko polttoainepumppu oikein?
V: Toimita moottori korjattavaksi Yamaha-huoltoon.

K: Onko polttoainesäiliön ilmakanava likainen tai tukossa?
V: Poista tukos.

K: Onko polttoaineletkun liitos kytketty väärin?
V: Kytke liitos oikein.

K: Onko akkukaapeli kytkettynä irti?
V: Kytke akkukaapeli tiukasti.

Varoitussummeri antaa äänimerkin tai varoitusvalo palaa.

K: Onko jäähdytysjärjestelmä tukossa?
V: Tarkista, ettei jäähdytysveden ottoaukko ole tukossa.

K: Palaako tai vilkkuuko alhaisen öljynpaineen varoitusvalo?
V: Toimita moottori korjattavaksi Yamaha-huoltoon.

K: Onko sytytystulppien lämpöarvo väärä?
V: Tarkista sytytystulpat ja vaihda moottoriin oikeantyyppiset sytytystulpat.

K: Onko moottorissa vaatimusten mukaista öljyä?
V: Tarkista moottoriöljy ja vaihda moottoriin määriteltä moottoriöljy.

K: Onko moottoriöljy on likaantunutta tai pilaantunutta?
V: Vaihda moottoriöljy vaatimusten mukaiseksi.

K: Onko öljynsuodatin tukossa?
V: Toimita moottori korjattavaksi Yamaha-huoltoon.

K: Onko öljypumppu viallinen?
V: Toimita moottori korjattavaksi Yamaha-huoltoon.

K: Onko termostaatti tai vesipumppu viallinen?
V: Toimita moottori korjattavaksi Yamaha-huoltoon.

K: Onko polttoainesuodattimessa liikaa vettä?
V: Tyhjennä polttoainesuodatin.

Moottorin teho on normaalia heikompi.

K: Onko potkuri vaurioitunut?
V: Korjauta tai vaihda potkuri.

K: Onko potkurin nousu tai halkaisija väärä?
V: Asenna oikea potkuri, jota käyttämällä perämoottoria saavuttaa suositellun käyntinopeusalueen (r/min).

K: Onko perämoottori asennettu väärälle korkeudelle perälautaan?
V: Asenna perämoottori uudelleen oikealle korkeudelle.

K: Onko varoitusjärjestelmä aktivoitunut?
V: Paikanna varoituksen syy ja korjaa se.

Ratkaisuehdotus

K: Onko veneen pohjaan kertynyt eliöitä tai levää?

V: Puhdista veneen pohja.

K: Ovatko sytytystulpat likaisia tai väärentyyppisiä?

V: Tarkista sytytystulpat. Puhdista sytytystulpat tai vaihda moottoriin oikeantyyppiset sytytystulpat.

K: Onko vaihteistokoteloon takertunut kasvilisuutta tai muita vieraita esineitä?

V: Irrota vieraat esineet ja puhdista vaihteistoyksikkö.

K: Onko polttoainejärjestelmä tukossa?

V: Tarkista, onko polttoaineletku puristuksessa tai mutkalla ja onko polttoainejärjestelmässä muita esteitä.

K: Onko polttoainesuodatin tukossa?

V: Puhdista tai vaihda polttoainesuodatin.

K: Onko polttoaine likaantunutta tai vanhaa?

V: Täytä säiliö puhtaalla ja tuoreella polttoaineella.

K: Onko sytytystulpan kärkiväli on oikea?

V: Vaihda sytytystulppa.

K: Ovatko sytytyskaapelit ehjiä ja kytketty oikein?

V: Tarkista, onko johtimissa murtumia tai kulumia. Tiukkaa liitännät ja vaihdata rikkoutu-neet tai kuluneet johtimet Yamaha-liikkeessä.

K: Toimivatko sähköosat oikein?

V: Toimita moottori korjattavaksi Yamaha-huoltoon.

K: Käytetäänkö moottorissa vaatimusten mukaista polttoainetta?

V: Vaihda polttoaine vaatimusten mukaiseksi.

K: Onko moottorissa vaatimusten mukaista öljyä?

V: Vaihda moottoriöljy vaatimusten mukaiseksi.

K: Onko termostaatti jumissa tai viallinen?

V: Toimita moottori korjattavaksi Yamaha-huoltoon.

K: Onko polttoainesäiliön ilmakanaava likainen tai tukossa?

V: Poista tukos.

K: Toimiiko polttoainepumppu oikein?

V: Toimita moottori korjattavaksi Yamaha-huoltoon.

K: Onko polttoaineletkun liitos kytketty väärin?

V: Kytke liitos oikein.

K: Onko sytytystulppien lämpöarvo väärä?

V: Tarkista sytytystulpat ja vaihda moottoriin oikeantyyppiset sytytystulpat.

K: Eikö moottori reagoi oikein vaihdevivun asentoon?

V: Toimita moottori korjattavaksi Yamaha-huoltoon.

Moottori tarvitsee voimakkaasti.

K: Onko potkuri vaurioitunut?

V: Korjauta tai vaihda potkuri.

K: Onko potkuriakseli vaurioitunut?
V: Toimita moottori korjattavaksi Yamaha-huoltoon.

K: Onko potkuriin takertunut kasvillisuutta tai muita vieraita esineitä?
V: Irrota ja puhdista potkuri.

K: Ovatko moottorin kiinnityspultit on löysällä?
V: Tiukkaa pultit tai toimita korjattavaksi Yamaha-liikkeeseen.

K: Onko ohjaussarana löysällä tai vaurioitunut?
V: Toimita moottori korjattavaksi Yamaha-huoltoon.

LMU29433

Tilapäiset toimet hätätilanteessa

LMU29441

Törmäysvauriot

LWM00870

VAROITUS

Ajon tai hinaamisen aikana tapahtuva törmäys voi vahingoittaa vakavasti perämoottoria. Vahingoittuneen perämoottorin käyttäminen ei ehkä ole turvallista.

Jos perämoottori osuu vedenalaiseen esteeseen, noudata seuraavia ohjeita.



1. Pysäytä moottori välittömästi.

2. Tarkista, että ohjausjärjestelmä ja kaikki muut osat ovat ehjiä. Tarkista myös, että vene on ehjä.
3. Vaikka et havaitsisikaan vaurioita, palaa lähimpään satamaan hitaasti ja varovasti.
4. Toimita perämoottori tarkistettavaksi Yamaha-liikkeeseen, ennen kuin käytät sitä uudelleen.

LMU29453

Ajaminen yhdellä moottorilla (kaksi moottoria)

Jos joudut hätätilanteessa ajamaan vain yhdellä moottorilla, kippaa käyttämätön moottori ylös ja käytä toista moottoria pienellä käyntinopeudella.

LCM00370

TÄRKEÄÄ

Jos venettä käytetään yhdellä moottorilla toisen moottorin ollessa käyttämättömänä vedessä, pakoputkeen voi päästä vetä, mikä aiheuttaa ongelmia.

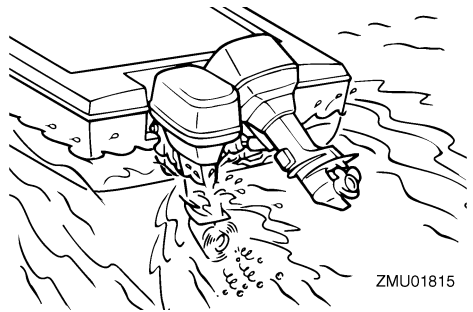

HUOMAA:

Ohjailtaessa venettä pienellä nopeudella, esimerkiksi laiturin läheisyydessä, on suositeltavaa pitää molemmat moottorit käynnissä toisen moottorin ollessa kytkettynä vapaalle (jos mahdollista).

Ratkaisuehdotus

LMU41880

Sulakkeen vaihtaminen

LWM00631

VAROITUS

Väärä sulake tai sulakkeen tilalle asetettu metallilanka voi aiheuttaa järjestelmään liian suuren virran. Tämä voi vahingoittaa sähköjärjestelmää ja aiheuttaa tulipalovaaran.

Jos sulake on palanut, vaihda se noudattamalla alla olevia ohjeita.

1. Kierrä virtalukko "OFF" (pois päältä) - asentoon.
2. Irrota sulakerasian suojus.
3. Vaihtaessasi pääsulaketta tai isolaattorin sulaketta irrota ruuvit ja vaihda sitten sulake. Asenna varasulake ja tiukkaa pultit.

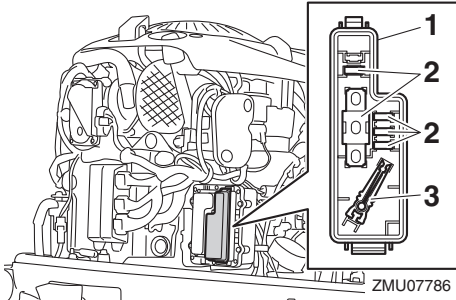

1. Sulakerasian suojus
2. Varasulake (10 A, 15 A, 20 A, 30 A, 60 A)
3. Sulakkeen ulosvedin

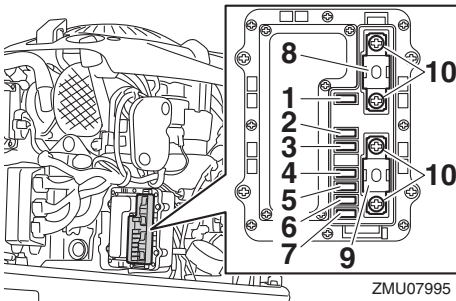

1. Polttoainepumpun sulake (10 A)

2. Virtalukon / trimmikytkimen sulake (20 A)
 3. Vaihtenvaihtajan sulake (15 A)
 4. Käynnistysreleen sulake (30 A)
 5. Sytytyspuolan / ruiskutussuuttimen / nokka-akselin säätyvän ajoituksen / ECM:n (moottorin elektronisen ohjausmoduulin) sulake (30 A)
 6. Sähkötoimisen kaasuläpän sulake (10 A)
 7. Polttoainepumpun sulake (15 A)
 8. Pääsulake (60 A)
 9. Isolaattorin sulake (60 A)
 10. Ruuvi
4. Vaihtaessasi muuta sulaketta kuin pääsulaketta tai isolaattorin sulaketta irrota sulake käyttämällä sulakkeen ulosvedintä. Aseta ampeeriluvultaan oikea varasulake.

Jos uusikin sulake palaa, ota yhteyttä Yamaha-liikkeeseen.

LMU40982

Sähkötrimmi ja -kippi ei toimi

LWM02330

VAROITUS

Älä koskaan liiku moottorin alla sen ollessa kipattuna ylös. Jos perämoottori putoaa vahingossa, seurauksena voi olla vakavia vammoja.

Jos perämoottoria ei voi kipata ylös tai alas sähkötrimmi- ja kippimoottorilla akun tyhjentymisen tai sähkötrimmi- ja kippimoottorin viikaantumisen takia, perämoottorin voi kipata käsin.

1. Pysäytä moottori.
2. Löysää käsikäyttöisen venttiilin ruuvi kiertämällä sitä vastapäivään, kunnes se pysähtyy.

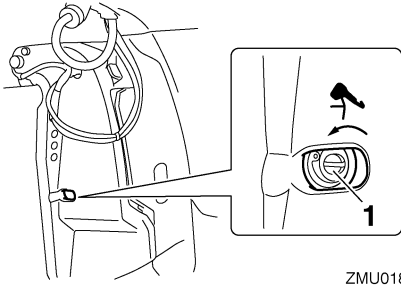

ZMU01817

1. Käsikäyttöisen venttiilin ruuvi
3. Kippaa perämoottori käsin haluamaasi asentoon ja tiukkaa sitten käsikäyttöisen venttiilin ruuvi kiertämällä sitä myötäpäivään.

LMU44520

Veden erottimen varoitusvalo vilkkuu ajon aikana

LWM02542

VAROITUS

Bensiini on erittäin syttyvää ja bensiinihöyryt ovat syttyviä ja räjähtäviä.

- Älä tee tätä toimenpidettä moottorin ollessa kuuma tai käynnissä. Anna moottorin jäähtyä.
- Polttoainesuodattimessa on polttoainetta. Huolehdi siitä, että lähistöllä ei ole kipinöitä, palavia savukkeita, avotulta tai muita syttymislähteitä.
- Tämän toimenpiteen aikana roiskuu hieman polttoainetta. Imeytä polttoaine kangasliinaan. Pyyhi kaikki roiskunut polttoaine välittömästi.
- Polttoainesuodatin on koottava huolellisesti asettamalla O-renkas ja suodatinmalja paikoilleen. Virheellinen kokoaminen tai asentaminen voi aiheuttaa polttoainevuodon, mikä voi johtaa tulipalo- tai räjähdysvaaraan.

Jos veden erottimen varoitusvalo vilkkuu, noudata alla olevia ohjeita.

1. Pysäytä moottori.
 2. Irrota yläkoppa.
 3. Kytke vedentunnistuskytkimen liitin irti.
- TÄRKEÄÄ:** Varo, ettei vedentunnistuskytkimen liittimeen pääse yhtään vettä. Muussa tapauksessa seurauksena voi olla toimintahäiriö. [LCM01950]

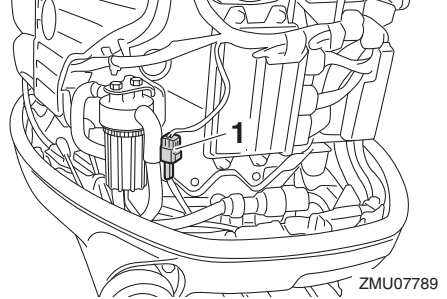

ZMU07789

1. Vedentunnistuskytkimen liitin
 4. Irrota suodatinmalja suodatinmotelosta ja poista sitten O-renkas suodatinmaljasta.
- TÄRKEÄÄ:** Varo, ettet kierrä vedentunnistuskytkimen johdinta, kun irrotat suodatinmaljaa. [LCM01960]

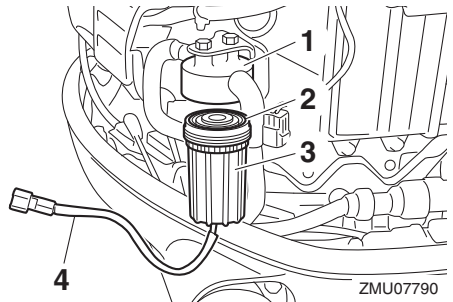

ZMU07790

1. Suodatinmotelo
2. O-renkas
3. Suodatinmalja
4. Vedentunnistuskytkimen johdin
5. Poista vesi suodatinmaljasta imeyttämällä se riepuun.
6. Aseta O-renkas alkuperäiseen paikkaansa suodatinmaljassa ja asenna sitten suodatinmalja suodatinmoteloon.

Ratkaisuehdotus

TÄRKEÄÄ: Varo, ettet kierrä vedentunnistuskymen johdinta, kun kiinnität suodatinmaljaa suodatinkoteloon. [LCM01970]

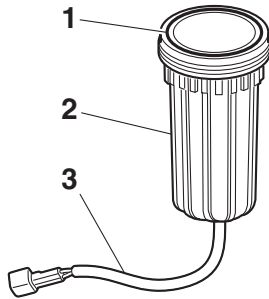

ZMU07791

1. O-rengas
 2. Suodatinmalja
 3. Vedentunnistuskymen johdin
7. Kytke vedentunnistuskymen liitin tiukasti niin, että kuulet sen napsahtavan paikalleen.
 8. Asenna yläkoppa paikalleen.
 9. Kierrä virtalukko "ON" (päällä) -asentoon ja tarkista, että veden erottimen varoitusvalo syty eikä summeri anna äänimerkkiä. Jos veden erottimen varoitusvalo vilkkuu tai summeri antaa äänimerkin, pyydä Yamaha-liikettä tarkistamaan perämoottori. **TÄRKEÄÄ: Älä käytä perämoottoria, vaikka äänimerkki loppuukin, kun moottori käynnistetään tai vaihdevipu siirretään eteenajo- tai peruutusasentoon. Muutoin moottori voi vaurioitua vakavasti.** [LCM02480]

LMU33501

Veteen pudonneen moottorin käsitleminen

Jos perämoottori putoaa veteen, toimita se välittömästi Yamaha-huoltoliikkeeseen. Muutoin syöpymistä voi alkaa tapahtua lähes heti. **TÄRKEÄÄ: Älä yritä käyttää perämoottoria, ennen kuin se on tarkastettu täydellisesti.** [LCM00401]

